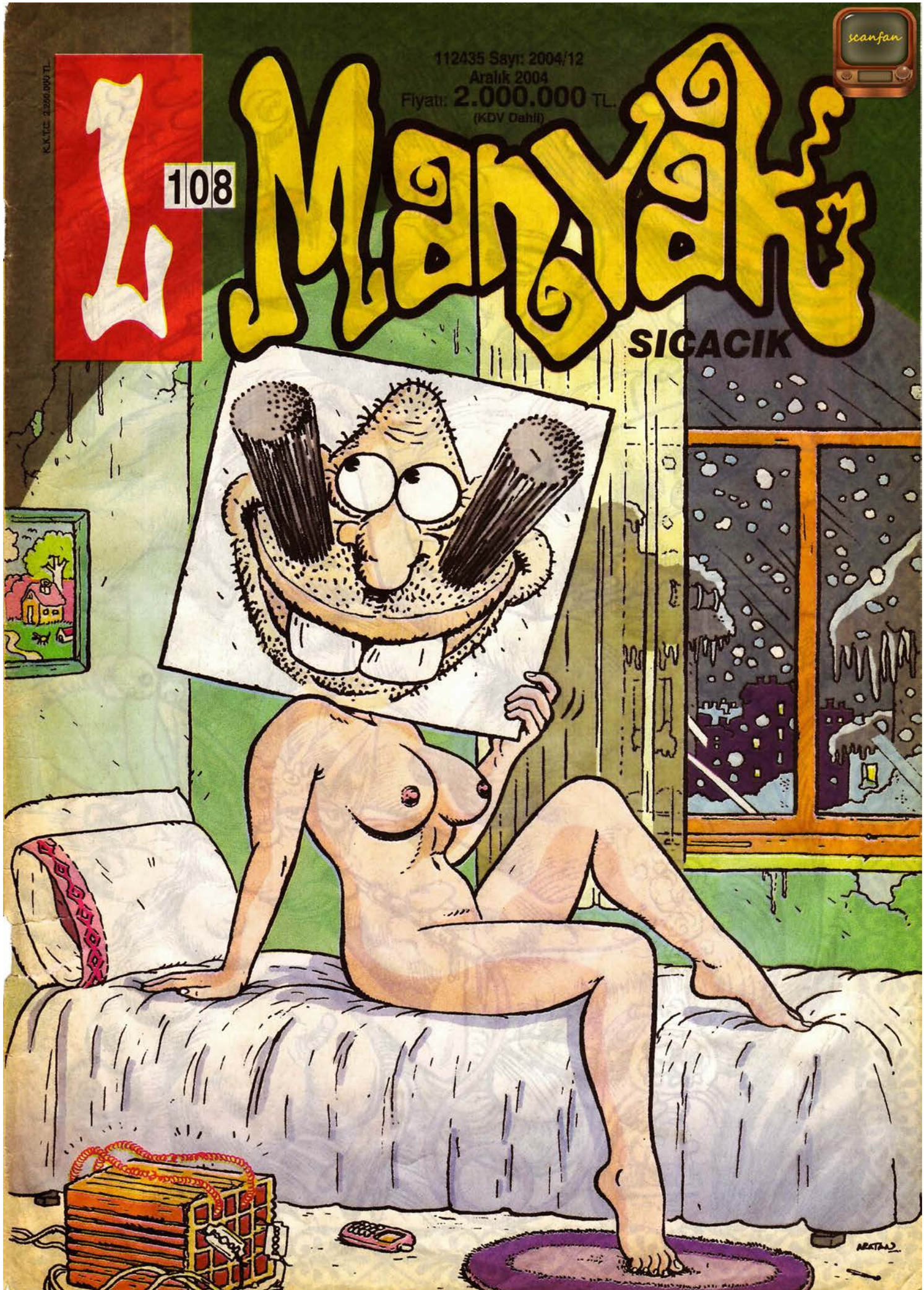
scanfan
K.K.T.C. 2.000.000 TL.
112435 Sayı: 2004/12
Aralık 2004
Fiyatı: 2.000.000 TL.
(KDV Dahil)
L
108
Mayalı
SICACIK
NEKTAN

PASAL

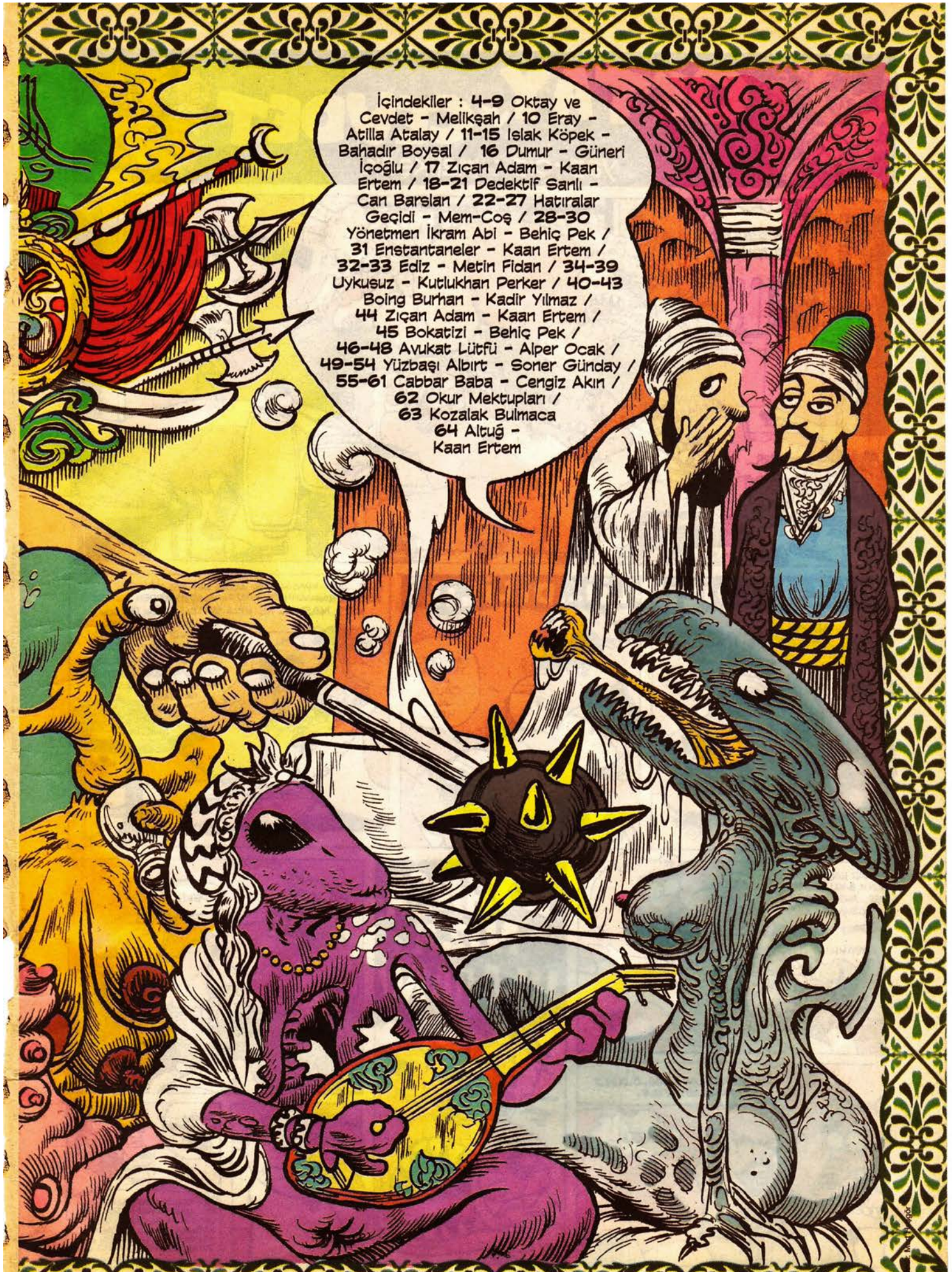

İçindekiler : **4-9** Oktay ve Cevdet - Melikşah / **10** Eray - Atilla Atalay / **11-15** Islak Köpek - Bahadır Boysal / **16** Dumur - Güneri İçoğlu / **17** Zıçan Adam - Kaan Ertem / **18-21** Dedektif Sanlı - Can Barslan / **22-27** Hatıralar Geçidi - Mem-Coş / **28-30** Yönetmen İkram Abi - Behiç Pek / **31** Enstantaneler - Kaan Ertem / **32-33** Ediz - Metin Fidan / **34-39** Uykusuz - Kutlukhan Perker / **40-43** Boing Burhan - Kadir Yılmaz / **44** Zıçan Adam - Kaan Ertem / **45** Bokatizi - Behiç Pek / **46-48** Avukat Lütfü - Alper Ocak / **49-54** Yüzbaşı Albırt - Soner Günday / **55-61** Cabbar Baba - Cengiz Akın / **62** Okur Mektupları / **63** Kozalak Bulmaca **64** Altuğ - Kaan Ertem

OKTAY VE CEVDET

yaz-çiz : melikşah

HARRRNNZZ... HARRRNNZZ!..
BORRT!
DİLİLİLİ... DİLİLİLİLİ... DİLİLİLİ...
HORRRR...

DİLİLİLİ...DİLİLİLİ...DİLİLİLİ

MMÜHH...

MMÜFF... TELEFON MU ÇALIYO LAN.. HEE...

EHM...ALO...KİMSİN?.HE ALTAN BEY SİZ MİYDİNİZ? KUSURA BAKMAYIN SESİNİZİ ALAMADIM BİRDEN ..NASILSINIZ?.. NASIL?.. HE, KİRA..AH VALLA ÇOK PARDON YATIRMAYI UNUTMUŞUZ... HAKLISINIZ ÇOK AY BOLDU SİZE KARŞI...PEKİ ALTAN BEY, BUGÜN BANKALAR KAPANMADAN YATIRIYORUZ HESABINIZA... İYİ GÜNLER...

PINAR KALK HADİ KALK B-KU YEDİK..!. ŞŞ...ALO UYANSANA KIZIM YAA!..
MMHH!..

CEVDET KALK LAN...ALOO,..ÖLDÜNÜZ MÜ ANLINA KOYUM YAA!..
MMÜÜÜH...

UYANSANIZA ULAAAN!

PEKİ...

MMFF...

ÖHÖM... HER NEYSE KALKIN HADİ...

...EV SAHİBİ ARADI AZ ÖNCE... AYIN 12'Sİ OLMUŞ HALAA KİRAYI YATIRMAMISIZ!..BUGÜN BANKALAR KAPANANA KADAR YATIRMAZSANIZ DAİREYİ BOŞALTIN DEDİ. HADİ TOPARLANIN KONUŞMAMIZ LAZIM.

Yarım saat sonra...

ŞURAYA BAK, 730 MİLYON PARAMIZ KALMIŞ! 600'Ü ŞİMDİ KİRAYA GİDECEK ZATEN! ÇIK ÇIK ÇIK... YOK ABİ BU BÖYLE OLMIYCAK, HADDİNDEN FAZLA COZUTTUK! HER GECE HER GECE DE İÇİMEZ Kİ ANUNA KOYİM YAA!.. HAYIR, BOK VAR SANKİ...

HAKLISIN OKTAY, BİRAZ ABARTTIK GALİBA... AMA BİLİYOSUN SEN DE, OLUR BÖYLE ARADA BİR HER NEYSE TAMAM ARTIK, KENDİMİZE ÇEKİ DÜZEN VERİYORUZ BİRAZ.. ÖNCE ŞU EVİ Bİ TOPARLIYORUZ, SONRA DA HERKES İŞİNİ BAŞINA GEÇİYOR!.. OKEY?..

EVET!..

ULAN ŞEREFSİZ! SEN NEYE "EVET" DİYOSUN LAN, HAA?! SANKİ BAŞINA GEÇEBİLECEK BİR İŞİN VARMIŞ GİBİ!.. BANA BAK CEVDET, 26 YAŞINA GELDİN ARTIK SEFA PEZEVENKLİĞİNE SON VERİP BİR İŞ BULMALISIN KENDİNE! YETER ARTIK YILLARDIR SIRTIMDAN GEÇİNİYOSUN!

TAMAM İŞTE OLUM, BEN DE ONU DİYORUM YA ZATEN... BUGÜN İŞ ARAMAYA GİDİYORUM!

HADİ O ZAMAN SİRKELENİP KENDİMİZE GELİYORUZ.. OKTAY HADİ AŞKIM SEN ODANA GEÇİP UFAK UFAK ÇALIŞMAYA BAŞLA İSTERSEN... CEVDET, SEN DE MADEM İŞ ARAMAYA ÇIKACAKSIN, GEL O ZAMAN ŞU ÜSTÜNE ADAM GİBİ BİR KIYAFET BULALIM...

NİYE Kİ YENGE? NE VARMIŞ ELBİSEMDE FISTIK GİBİ NAYK! 10 MİLYON VERDİM ALDIM.

YALU NASI NE VAR OLUM.. BÖYLE ZIRZOP GİBİ Mİ GİDİCEN İŞ ARAMAYA! GEL HADİ SEN GEL YENGENİ DİNLE...

HA ŞÖYLEE. BAK FISTIK GİBİ OLDUN İŞTE...

YALU YENGECİM KIZ İSTEMEYE Mİ GİDİYORUZ ANLAMADIM Kİ YANİ NE GEREK VARDI ŞİMDİ BUNLAR...

ŞŞST!

CEVDET, DUR LAN DUR, AL ŞU KİRAYI DA YATIR BANKALAR KAPANMADAN...

ARTIK AYAK İŞLERİNİ BIRAKTIM GENÇ ADAM! AMA SON DEFAYA MAHSUS SANA YARDIM EDEBİLİRİM YALVARIYORSEN!

AL LAN ŞUNU!

VE DÖNDÜĞÜMDE TRİLYONLARIM OLCAK! DİZLERİME KAPANIP "ABİ" DİYCEKSİNİZ VE BEN DE HER "ABİ"Ye DİYİŞİNİZDE SİZE 500'ER BİN LİRA VERECEM. YEE...

HADİ ABİCİM HADİİİ!.. PINAR GEL SEN DE ŞU BİLGİSAYARDA GÜZEL BİR AFİŞ TASARLA BANA "GÜZEL SANATLARA HAZIRLIK RESİM DERSİ VERİLİR" DİYE... SAĞA SOLA YAPIŞTIRALIM, BELKİ BİRAZ ÖĞRENCİ GELİR DE TOPARLANIRIZ BİRAZ...

DUR YAPİYM ŞÖYLE ALEVLİ MALEVLİ BİR AFİŞ SANA...

MUNA GOYUM NE İŞ YAPILIR, NASIL BAKILIR BİLMEM Kİ BEN! ŞÖYLE SEKSİ MEKSİ BİR İŞ BULSAM BARI!.. NEYSE DUR ŞU KİRAYI YATIRIYM DE BANKAYA... SONRA BULURUZ ELBET BİR YOL! OKUMAM YAZMAM DA VAR...

OOHOO. ANASINI ARVADINI SİKİYM, BANA SIRA GELENE KADAR 30 KİŞİ VAR DAHA! HAYIR BOK ANU VAR DA YIĞILIYOR SÜNÜZ HEPİNİZ BİRDEN! ÇIKÇIK.. MEŞKUL ADAMIM BEN YAA!..

HMM... ALLAHDAN ARADAN SIZMANIN TAKTİKLERİNİ BİLİYORUM! ŞİMDİ DİYELİM Kİ BENDEN ÖNCE BİR VATANDAŞ NUMARASINI ALDI, FAKAT İŞİ ÇIKTI GİTTİ... NUMERA YANYÜKÜR, EYER BİR GELEN ÇIKMAZSA KOŞUYORUM VEZNEYE SANKİ BENİM NUMARAMMIŞ DA SON ANDA YETİŞMİŞİM GİBİ... MİSAL ŞİMDİ 463'ÜN 25 SANİYE BİR GELEN YOK..

DLİN DLON...

DURUN.' AH PARDON Bİ'AN İÇİM GEÇMİŞ AZ DAHA SIRAMI KAÇIRIYÜRDÜM.' EHM... ŞU HESABA KİRA BEDELİ' OLARAK...

463

BEYFENDİ Bİ' SANİYE!..

PARDON 463 BENİM NUMARAM, SANIRIM Bİ' YANLIŞLIK OLDU...

EEBÜÜW! ÇOK ÖSÜR DİLERİM 463 NÜMERAMIYDI YALLI ŞE BAK YANLIŞ OKUMUŞUM HEHHEH... BUYRUN GEÇİN...

AYOL KURNAZA BAK AKLI SIRA ARADAN SIZICEK.' TERBİVESİZ!

HAHHAHHA, BÖYLE REZİL OLURSUN İŞTE!.

HAYIR EFENDİM.' BU SUÇLAMAYI KABUL EDEMEM.' Bİ' YANLIŞLIK OLDU DİYÜRÜM ANLATAMAYIÜRÜM.' ÜÜZGÜNÜM AMA ARTIK BU BANKAYLA ÇALIŞAMAM.' SİGERİM NÜMERASINI DA VERECEENİZ HİZMETİ DE YAA/ AAA.' BU NE BÖYLE YAA!

SİTTİR LAN!

AHHAHHAHA HAHHAHHAH...

ALLAAM SEN BENİM BELAMI VER! NASI UTANDIM YALIV.' Bİ' DAHA ASLA KURNAZLIK YAPMAYCAM LAN... BAK ŞİNDİ KİRAYI DA YATIRAMADIM, BU İPNELERİN YÜZÜNDEN... NEYSE ARTIK YARIN ERKENDEN YATIRIRIM...

VAY CEVDET!'

NETELERDESİN OLUM LAN... VAAY BUNE ŞIKLIK OLUM DÜŞÜNE MI GİBİYOSUN...

YOK BE KORAY, NE DÜŞÜNÜ OLUM... İŞARIYÜRÜM DE ONDAN DOLAYI..

NE TÜR Bİ' İŞ ARIYOSUN HACI? BELKİ YARDIMCI OLABİLİRİM...

YA ASLINDA NE İŞ OLSA YAPARIM, BU ARA ÇOK SIKIŞIĞIM BİLİYON MU?..

HADİ YAA... İSTERSEN GEL BENİM İŞYERİYLE KONUŞTUM SENİN İÇİN, BİZ DE ELEMANA ÇOK İHTİYAÇ OLUYO...

EHAHAHO... VALLA DE LAN, SEN NE İŞ YAPIYODUN Kİ OLUM, SEKSİ MEKSİ Bİ' İŞ Mİ YOKSA... EHEHEA

HEE SEKSİ.' EL SEKSİ AMA BİZİMKİ.' SABUN İMAL EDİP SATIYORUZ... HAH HAH, E HADİ GEL BAKALIM, Bİ' KONUŞALIM BENİM PATRONLA...

ANLAŞILMAYAN BİŞEY YOK UMARIM GENÇ... DEDİĞİM GİBİ YAPACAAN İŞ ÇAYET BASİT, DÜKKAN DÜKKAN GEZİP ESNAFA SABUN SATICAN... AYDA 350 MİLYON MAAŞ + SATTIKSIN MALDAN %5 PRİM... 3 AY SONRA DA SİGORTA...

ALLAH RAZI OLSUN ABİ', ALLAH TUTTUĞUNU ALTIN ETSİN ABİ... NASIL SEVABA GİRDİN BİLİYÜR MÜSÜN... VER O MÜBAREK ELLERİNİ ÖPİYM ABİ'...

TAMAM ARKADAŞIM TAMAM, HAYIRLI OLSUN, YARIN SABAH 8'DE GEL BAŞLA...

EŞT... CEVDET HADİ ÇIKALIM ABİ' ARTIK İSTERSEN CEVDET.!

Akşam evde...

TABİ BU İLK 350 MİLYON DİYİNCE, BENİM Bİ SURATIM EKŞİDİ..!. SONRA BAKTI Kİ BENİ ELİNDEN KAÇIRIYÜR HEMEN TOPARLANDI, DEDİ Kİ "BU ARA İŞLER BİRAZ KESAT KUSURA BAKMA... ÖNÜMÜZDEKİ AY, SÖZ ZAM YAPÇAM SANA...

ÖNÜMÜZDEKİ AYA KADAR KOVULMADA SEN.' ZAM EKSİK OLSUN!

Y.RRAK KAFASINA BAK SEN, PÖÖH.' YANİ OKTAYCIM, BANA KARŞI ŞU ÖNDEN YARGILARINDAN NE ZAMAN VAZGEÇECEN ÖYLE MERAK EDİYÜRÜM Kİ'/ NEYSE BEN YATIYM ARTIK, SABAH ERKEN KALKMAM GEREKİYÜR, İŞ GÜÇ SAYIBI ADAMIM BEN.'

AFFERİN LEN.

YA BIRAK PINAR... BU DALLAMA 1 HAFTA İÇİNDE KOVULMAZSA BEN VERECEM ONA ZAMMI PRİMİ!.. NEYSE EN AZINDAN Bİ' KAÇ GÜN DE OLSA KURTULMUŞ OLURUZ PEZEMEKTEN, TEK AVUNTUM BUDUR...

AŞKIM HAKKATEN BİRAZ ÖN YARGILI YAKLAŞMIYO MUSUN ÇOCUŞA?' PUHAHAHA..!.

HAKLISIN GALİBA PINAR, DOĞDUĞUNDAN BERİ AAZIMA SETTİĞİNDAN MIDIR NEDİR Bİ' TÜRLÜ GÜVENEMİYORUM BU MÜBAREK İNSANA.' TİHİHİHİAH.'

ŞU AN ODAMDAYIM DİYE SİZİ DUYMUYÜRÜM SANIYORSUNUZ YA HANİ.. HA İŞTE ONDAN SEBEP, AKLINIZA ZIÇIYM BEN SİZİN..!. HUHAHHAHHAH... ÖHÜM. İYİ GECELER...

SANA DA...

CEVDET HADİ CANIM UYAN ARTIK... CEVDEET! AMA BAK DAHA İLK GÜNDEN GEÇ KALICAKSIN!

MMMFH... YAUV YENGE PIRAK 5 DAKKA DAHA UYUYUM YAA.

CEVDEEET!

SÖYLEYİN ONLARA BEN İSTİFA EDİYORUM...

CEVDET KALK YOKSA DÖKÜCEM SUYU KAFANDAN AŞSAA HAA!

ÜFF! TAMAM BE TAMAM!

ULAN SABAAN SEKİZİNDE MESAİ Mİ OLUR HOVLİCA KOYUM! ASKTIR?! KİRA PARASINI EVDE UNUTTUM LAN! DÖNÜP ÇAKTIRMADAN AL - SAM MI? ÇIK! BU SEFER DE İŞE GEÇ KALIRIM... NEYSE ARTIK YARIN SABAH ERKENDEN YATIRIRIM...

CEVDET NERDE KALDIN OLUM SERVİS KALKKAK... HADİ SERİ OL BİRAZ SERİ... PÜFF... BU NE LAN SABAH SABAH SOĞAN MI YİYOSUN OLUM... YAHU BU KOKUYLA NASI ÇIKACAN OLUM İNSANLARIN KARŞISINA... ÇIK... NEYSE AT ONU DA GEL...

BAAAWW!!

PPTÜÜ PTTÜÜ TÜÜ

COŞKUNLARA TEMİZLİK MADDE

LAN KORAY BEN ÇOK HEYCANLIYIM LAN... ELİM AYAM TİTİRİYOR!...

OLUR O KADAR CEVDET SEN YETERKİ İNENE KADAR ŞU ÁŞZINI FAZLA AÇMA!

ULAN SABAH SABAH HANGİ DENYO SOĞAN YEDİ BE!

ŞŞŞT!

BAK ŞİMDİ CEVDET, BURDAKİ ŞERLİ GRUPLAR HALİNDE SOKAKLARA DAĞILIYORUZ, SEN BENLE GELİYOSUN... İŞYERLERİNE... DÜKKANLARA GİRİP SABUNLARI SATIYORUZ... POŞETLER BİTTİKÇE SERVİSE DÖNÜP YENİLERİNİ ALIYORUZ!..

İYİ DE OLUM SABUNLARI SATARKENE NE DİYORUZ MÜŞTERİLERİMİSE?

HAH, İŞTE BUGÜN BENİ ÇOK DİKKATLİ İZLEMEN LAZIM! MÜŞTERİYLE NASIL KONUŞULUR NE DENİR HEPSİNİ ÖĞRENMELİSİN BUGÜN...

SELAMUNALEYKÜM, HAYIRLI İŞLER BEYFENDİ... BİR BEŞ DAKİKANCIK AYIRABİLİR MİSİNİZ BİZE ACABA?..

TABİ BUYRUN...

MELABAA...

EPSİ

BÖBREK HASTASI BİR ARKADAŞIMIZA YARDIM ETMEK İÇİN BU ELİMİZDE GÖRDÜĞÜNÜZ SABUN SETİNİ SATIYORUZ ABİ / KENDİSİNİN ACİLEN AMELİYAT OLMASI GEREKİYOR...

KORAY OLUM, KİM BÖBREK HASTASI Kİ LAN?

EHÖM.. LAN OLUM NİYE BİLMİYOMUŞ GİBİ SORUYOSUN, BİZİM OSMAN BÖBREK HASTASI DİİL MİOLUM

OSMAN KİM LAN?

KİM OLACAK ANAN!.. ARKADINI SKTİNİNİN DOLANDIRICILARI SİZİ! SKTİRİN GİDİN BURDAN!.. DÜZEN BAZ PEZEMENKLER!

YOŞAR GIDA

LAYN LAYN NOOLUYUR OLUM?!

KAÇ SALAK KAÇ!

HOYH.. HOYH, OY ANAM OY!

ULAN KAFASINI SKTİŞİM İKİ DAKKA DURSANA MUNA KOYM NEATLYON HEMEN! BÜTÜN İŞİ BERBAT ETTİN BE!

EH ULAN GÖDVERENİN EVLADI MADEM İNSANLARIN DUYGULARINI SÖMÜRÜP DOLANDIRIYORSUNUZ O ZAMAN BANA NİYE BAŞINDAN SÖYLEMİYORSUN BİZ İPNEYİZ GODOŞUZ DİYE!... HAA?!

OPUMM!

UPPH!!

KOŞUN LAN KOŞUN, YENİ GELEN PEZEMENK KORAYI DÖVÜYOO! YETİŞİN!

ÇOK PİŞ DÖVÜCEZ LAN SENİ!

ANAN GİTTİ OLUM BEKLE!

ASKTIR!

BIRAKH LANH!

GEL LAN BURAYA ORUSPU GOCUUU!
NE GELCEM LAN EŞŞEK!

LAN ?!
HIIIAAAAAH
TAKL
TAKL!..

AAL ANUNA ÇAKTIĞIM! AKLIN SIRA VURUP KAÇACAKTIN HAA!
ÇOOT!
EAĞNH..!

TAMAM LAN TAMAM..! DURUN BI SANİYE...BI SANİYE LAAĞN! TAMAM MUNA KOYM MADEM DÖVÜŞ İSTİYORSUNUZ, O ZAMAN DÖVÜŞÜRÜZ!

YERE DÜŞMÜŞ BİRİNE BÖYLE ON KİŞİ GULLANMAK DELİKANLILIĞA SIĞAR MI LAN?/HAA? SIĞAR MI?! ALTI SENE TEK VANDO EĞİTİMİ ALMIŞ ADAMIM ULAN BEN, SİZDEN MI KORKACAM!..

AMA DUUR! HELE ŞU AYAKKABIMI DA GİYİYM O ZAMAN GÖRECEM BEN SİZİ, ANASI FUHUŞ-QULAR..!
KALK HADİ KALK AYAĞA DA YUMRUKLAR KONUŞSUN ARTIK!

HİYAAYT!
ÇOT!
ARH!

HIAAĞH! GÖZÜÜM! YAKALAYIN O PİÇİ KAÇMASINA İZİN VERMEYİN! AĞH!
OOLDU CANIM! O DEDİĞİN BİR KERE OUUR! AHA AYAKKABI DA GELDİ..!
PLAP!
PLAP!

OYHH...ULAN NE KOVALADIKLARI BE! MUNA ZURTLIYM BU NE YA...AZICIK İYİ İNSAN OLALUM DİYORUZ ALEM ÜSTÜMÜZE ÜSTÜMÜZE GELİYÜR BE... PIYUUUHFF!

ULAN BURADA DAHA İLK GÜNDEN İŞİN YATMASIYLA ÇOK FENA TAŞHAK OSLANI OLACAZ BU İPNELERE AMA DUR BAKALIM...
ADNAN BEY BAKIN BİR YANLIŞLIK OLMALI..!
NOOLUYO LAN?!

ALTAN BEY İNAN DÜN YATIRDI KARDEŞİM PARAYI!.. HESABINIZA İYİCE BAKTIKINIZA EMİN MİSİNİZ?
YAHU BEN SALAK MIYIM KARDEŞİM, BAKTIM DİYORUM!.. PARA BİLAN YATMAMIŞ!..
AŞKTIR! NE İŞİ VAR LAN BUNUN BURDA?!
EEÖ...ÖHHÖ ÖHÖM..İZİNİNİZLE ALTAN BEY DURUMU BEN İZAH EDEYİM DİLERSENİZ.EHM ABİMİN BU OLAYDA HİÇ BİR KABAHATİ YOKTUR. KENDİSİ DÜN KİRAYI YATIRMAM İÇİN PARAYI BANA VERDİ FAKAT ANİDEN BİR AKSİLİK ÇIKTI VE YATIRAMADIM...
ULAN HAYVAN! BANA NİYE YATIRDUM DİYOSUN O ZAMAN!.. HAA?!
HER NEYSE OLAN OLDU ARTIK, GEÇMİŞİ UNUTALIM...ŞİMDİ ADNAN BEY; MADEM Kİ BURAYA KADAR GELDİNİZ, ARTIK BİZ SİZE PARAYI ELDEN VERELİM! OKTAYCUM CANIM PARAYI GETİRİR MİSİN ODAMDAN, KOMİDİNİN ÜST ÇEKMECESİNDE...
HAYIR EFENDİM! BEN BURAYA PARA İSTEMEYE GELMEDİM!.. İKİ GÜN İÇİNDE DAYREMİ BOŞALTMANIZI SÖYLEMEYE GELDİM! YETER AMA YAA! HER AY HER AY SİZLE MİLUĞRAŞCAM BEN!..
EĞMM ALTAN BEY LÜTFEN SİZİ BİRAS ANLAYIŞLI OLMAYA DAVET EDİYORUM... BÖYLE BİR ANLIK SİNİRLERİLE KIRMAYALIM BİRBİRİMİZİ... HADİ ŞİMDİ BARIŞALIM OKTAYCUM HADİ GETİRİVER SEN DE ORDAN PARAYI...
HAYIR EFENDİM! BOŞALTIN DAYREMİ, İSTEMİYORUM PARA MARA!..
ANLAŞILDI SEN HAKKATEN PARA İSTEMİYORSUN!.. ZOPA İSTİYORSUN!!
BUGŞ!
ARRH!
ULAAAĞĞNH!.. CEVDET DUR LAN, LAN DUR OLUM DUR ÖLDÜRECEN ADAMI LAAĞN! LAN BIRAKSANAA!
ASIL SEN BENİ BIRAK OKTAAY! BIRAK DA GEBERTİYM ŞU SERSERİSİ!.. BİZİ BUNLAR BÖYLE ETTİLER OLUM, BÜTÜN İYİLİKSEL GABALARIMIZA EN GEL OLDULAR! DIŞLADILAR BİZİ OKTAAY!
DUBŞ!
ULASH!
EEH! ULAN YETER BEE!
GÖMŞ!
EANH!
BEKLEYİN ULAN BURDA, POLİS ÇAĞARACAM!.. ORRUSPU ÇOCUKLARINA BAK BE!..
EAĞNH!.. LA OLUM VURMA KAÇIYÜR PEZEMENKH!..
ULAN HEM SUÇLU HEM GÜÇLÜSÜN!.. YETER ULAN YETER GEBERTECEM SENİ!..
ÇOT! ÇOTAR! DUEŞ!
LAN OLUM PIRAK LA HERİF POLİSE GİDİYÜR!.. KAÇIP İZİMİZİ KAYBETTİRMELİYİZ.. AAĞNH!.. LA PIRAAĞK!..
GÖRÜRSÜNÜZ LAN SİZ!.. DAĞBAŞIMI SANDINIZ BURAYI İPNELEER!...
HİÇ BİR YERE KAÇMIYOSUN ANUNA KODULUM!.. SENİ ELLERİMLE TESLİM EDECEM POLİSLERE!.. YILDIM ULAN SENDEN BE YILDIIIM!..
EĞMM.. İPEK HANIM İSTERSENİZ DERS İŞİNİ DAHA SONRA KONUŞALIM OKTAY BEYLE.. KENDİSİ ŞUAN BİRAZ MEŞKUL SANIRIM...
YOK, BEN ALMIYIM ARTIK..
melitsah@lemar.com.tr
BİTTİ BU...

Nassınız kitlem? Majestenizi soracak olursanız küplere indi bindi bi durumda öfke duyuyor, kin besliyor, garez ve husumet yetiştiriyorum. **Sebastian prozac kolonyası sep kitleme...**

Majeste yaradılışlı bi insan olarak ilk kez **kapkaça uğradım.** Para taşıyan bi kişi değilim, **Sebastian'ı cep olarak kullanıyorum,** gelgelelim, giden cüzdanda **majestelik ruhsatım, Monaco Kumaralerine serbest giriş kartım ve Jay Jay Johanson konserine en ön sıradan biletim vardı.** Kınıyor ve adalet istiyorum. Sebastian yola çıkıp önümüzdeki ayın ilk cumasına kadar **"mağdurum"** diye bağır, cüzdanımı bulmazlarsa cumartesi günü **Tarkan'ın sattığı benzinden bi bidon alıp kendini yak.**

İşte bu yüzden, sırf bu yüzden, ayın okuma parçasını kapkaç konusunda hazırlattırdım. Sessizce okuyup ana fikrini anlamaya çalışınız, önemli gördüğünüz yerlerin altını çizmek için yanınızda **yumuşak uçlu kurşunkalem silgi ve gözlüksüz çekilmiş bir fotoğrafınızı bulundurunuz.**

OKUMA PARÇASI: GÖNLÜM BİR ERİK SEN BİR DİŞ (Mağdur Şaşkın Öfkeli)

- Ne demek lan "kapkaca uğradım, gasp edildim". Biz seni tee Dıngırbükü Mezrası'ndan getirip çetemizin kapgaç kanadına dahil edelim sen tut çaldıklarını çaldırt. Gapgaççı gapgaça uğrar mı lan, şerefsiz.

- E naabacan abi, "Terzi kendi söküğünü dikemez" diye de bi laf var.

- Sus bak daha haala konuşuyo, ağzını tee ense köküne kadar sökerim senin. Açık gonuş lan Ceviz Nusret'in adamlarına mı katıldın? Kaptığın cüzdanları ona mı götürüyosun ibiş?

- Yok abi ben seninkinden başka çete tanımam şerefsiz evladıyım ne çarpıyosam bizim çeteye getiriyorum. Ben adamı bankomat çıkışında çarptım, herif yememiş içmemiş beni izleyip minibüse binerken kendi cüzdanıyla beraber benimkini kapıp gitti. İçinde yüz euro nakidim, ağır vasıta ehliyetim, iddia kuponum ve orta ikiden arkadaşım Nesrin'in bana yazdığı şiir vardı. Vicdansız eşşoğleşek, mağdurum.

- Salaksın.

- Aha, telefonumu da yemiş dibi zikli hayvan. Halbukisi özene bezene daha yepyeni gaspettiydim onu ben. Hatta kadın çantasını vermedi Samatya'dan Rumelifeneri'ne kadar sürükledimdi karıyı. O kadar emek sarfettim. Olmaz bööle bişey yaa, haram zıkkım olsun, burnundan fitil fitil gelsin. Var ya yakalasam tuttuğum yerden tee Erzurum il sınırına kadar yerde sürükliycem.

- Gönlüm bir erik, sen bir diş
O gözlerin yok mu maviş maviş
Seviyorum seni delicesine
Unutma Nesrin'i Nuriş... Ehahaha...Güzel şiirmiş lan Nuri...Uhuhu...

- Ama ama sen bu şiiri nerden biliyosun Kinyas Abi. Yoksa Nesrin sana da mı yazdıydı aynı şiirden. Sahi sen ortaokulu nerde okudun Kinyas Abi...

- Lan harbiden salaksın sen be Nuri. Senin cüzdanı bizim yeni çocuklardan biri almış, "Nesrin, şiir" filan diyince aklıma geldi. Eheh, oniki milyonluk şehirde birbirinizi çarpmayın oğlum. Ama çocuk haklı önce sen başlatmışsın...

- Yok ama abi bak helâl malmış döndü dolaştı bana geldi, alınteri tebi. Bi an için ne kadar korktuydum. Mesudum.

***

- Sen şimdi bana kapkaç işinden ayrılmak istediğini söylüyosun öyle mi Nuri? Eceline susama aslanım, ecel şerbeti acayip göbek yapar, boşa içme hamallık yani. Bilmem anlatabiliyo muyum. Bizim işlerden çıkış olmaz...

- İyi de abi. Nesrin'i içinde bulunduğu durumdan kurtarıp...

- Nesrin kim lan?

- Hani ortaokulda bana şiir yazan kız. Geçen yürüttüğüm bi cüzdanın içinden Nesrin'in nüfus kağıdı çıktı. Sami Şengezer diye biriyle evlenmiş. Adam konfeksiyoncuda çalışıyor, işi iyi ama mutsuzlar. Mutsuzum.

- Cüzdanları çalındığına göre mutsuz olmaları normal...

- Ondan değil abi. Cüzdanda Sami'nin bir pavyon kadınıyla çekilmiş fotoğrafını ve ateşli aşk mektuplarını buldum. Pavyondaki metres kadının adı Gülperi. Ayrıca Migros'tan alınmış bol miktarda rakı fişi de çıktı cüzdandan.Belli ki içip içip Nesrin'i dövüyo pezemenk. Hınçlıyım.

- Lan oğlum size kaç kere çaldığınız cüzdanları karıştırıp kurbanlar hakkında bilgi toplamayın demedim mi!. Hani nooldu, banka kuyruğunda emekli maaşını çarptığın teyzenin 3 aylık ömrü olduğunu öğrenince parasını geri verdiydin. Hala yaşıyo o kadın...

- Yok abi, bu iş ciddi. Ertesi gün de Gülperi denen kadını çalıştığı pavyonun önünde çarpıp çantasını karıştırdım. Çantadan çıkan idrar tahlili sonuçlarına göre Gülperi şeker hastası. Aygaz müşteri kodu 110... Asıl adı Kâmuran, Gümülcine doğumlu. Baba adı Kinyas, ana adı...

- Semra... Doğum tarihi, 15/12/1979

- Ama ama... Sen nerden tanıyosun abi Gülperi denen kızı? Yoksa aynı okulda falan mı okudunuz? Sahi sen ortaokulu nerde okumuştun Kinyas abi.

- O benim yıllardır kayıp olan kızım. Henüz yedi aylıkken içinde uyuduğu kartal marka arabayla beraber gasp etmişlerdi. Yavrım, Nurperimm, yani nüfustaki adıyla Kâmuranımmm... Buldun onu Nuri gel seni alnından bi öpiyim....

- Sağolasın Abi... Lan bu televizyonlarda seyrettiğimiz Sır Kapısı Giz Dolabı felan gibi porogramlar harbiden doğruymuş demek ki. Cenab-ı Rabbül Alemin alın teriyle çalışan kalbi temiz kimselere yardım ediyomuş hakkaten. Baksana, nerdeen nereye abi be... Neyse, ben sana Nurperi, düzeltiyorum, nüfustaki adıyla Kâmuran Abla'nın cüzdanını veriyim de bulup hasret giderin...

- Zahmet etme Nuri, demin ben seni öpmek için sarıldığımda aldım cüzdanı.

- Şaşkınım.

***

Bu aylık bu kadar sevgili kitlem hadi dağılın bakiim. **Sebastian çıkarlarken dikkat et yazıdan bişey araklamasınlar.**

Yeni yılınızı kutlar ilgili yerlerinizden öperim. **Sebastian, Noel ağacını söndür, yazıyı ört, köpekleri sal.** 2005'te esen kalınız, çamaşıra dost lekelere düşman olunuz.

Saygılarımla, yalnızca sizin majesteniz.

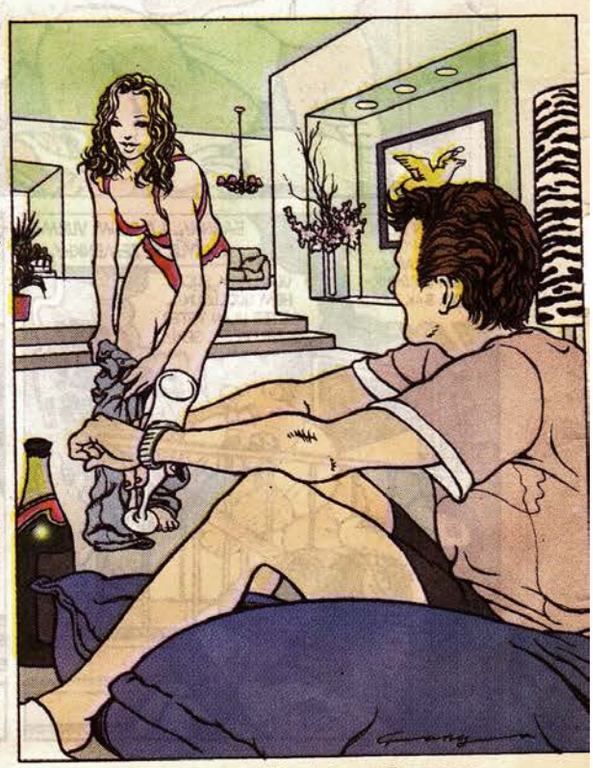

bahadirboysal@leman.com.tr

Günlerin Köpeği BAHADIR BOYSAL

ISSAK KÖPEK

EKMEĞİME PSİKOPATIM!

İnsanla maymun arasındaki geometrik fark sadece %3'tür... Ama işte bize Aynştayn'lar, Mozart'lar da bu %3 çıkarır... Yani bilim dünyasının bize öğrettiği bu... Ama can havliyle dışarı fırladığın vakit elindeki baltayı ne yapacaksın?.. Yağmur sularının toplandığı bir kuyuya mı atacaksın?.. Ah o gözünü sevdiğimin %3'ü... %100 Türk pornosu diye birşeyi gözümüze soktular geçenlerde... Adı da "ANALI, KIZLI" türünün son örneği. Kırlık... Bildiğiniz piknik yeri... Arabayı da kenara çekmişler... Piknik yapıyolar, rakı, kebap... Fakat bi yandan da sofranın tam ortasında bir çift çıplak... Danalar gibi sevişiyor... Kenarda bağdaş kurup içenler, sevişenlerden bin kat daha haz dolu! "Aha biz bunu burda yaptık!" felsefesinin kuduz hazzı... Kenardaki teypten arabesk avaz avaz... Mesele büyük... "ölünü zkiim!.. Mezarını zkiim" tarzı ,tenasüle oral yolla müdahaleler havalarda uçuşuyor!! Bir isyan... Bir ayaklanma felcine dönüyor herşey... Sonra bi ara bi dansöz belirdi de ortalık biraz yumuşadı... Fakat o da göya sofrada sevişen kızın anası mıymış neymiş... Kıza "Kalk biraz da biz vuruşalım" diye birşey geveledi... Vaziyyetin vehameti böyle peyderpey akmaktadır derken, Cd'yi biraz ileri aldım... Ohooo... Abdal çalıyor, çingen oynuyor... Halaya durmuşlar!!! Sofrada sexe devam... Çevresinde halay çekiyolar!.. Ayak ritmi esnasında da ara sıra yerdekinin g.tünü depikliyolar "ulan şerefsiz" hesabı... Böyle bir performansla porno piyasasında parlayıp nefis para indirdiklerini hiç sanmıyorum.. Elbetteki parasızlık ve zıvanadan çıkma söz konusu... Gidip sorsak, niye böyle bir film yaptın diye... "Ben, ekmeğime psikopatım.." diyecek...

punk

Allah'a şükür... Geriye dönüp baktığımda üniversite hayatımda güzel geçmiş... Akademi zaten denizin kenarında... Resim bölümü... Bi de PUNK ASLI vardı... Türkiye'nin hakikatli heralde ilk ve tek PUNK'ı.. felsefesiyle, tarzıyla tam bir umarsız hardcore... Kılık kıyafet her gün başka bi özgün tasarım... Ekleme elbiseler, bissürü filketeli iğne, fermuarlar... Pasaklı hakir renkler... (Teyzesi Seyyal Taner'dir... Sandukasından ne kılıklar almıştır kim bilir...) Bi gün atölyede çıplak model çizimi yaparken, bir hinlik sevdasına düştü bizim Aslı... İnce ince kendisiyle oynuyor... Hareket çıplak modele tabii... Zaten ölüsü canciğer... Bir müddet sonra modelin pipisi fişenk azeroğlu gibi oldu!.. Utandı ve kaçtı sonra... Müthiş komediydi tabi... öte yandan öyle büyüyecek bi olay da değil... Modelin kendisi de gülüp, eğlenmiştir... Modellerle dostluğumuz sağlamdır çünkü... Yıllarca sırf sanat için bize soyundular... Gerçi, arada acaip mucaip modeller de çıkmıyor değildi... Hele daha bu işte amatör biri geldiydi... Tam ayak parmaklarını çizmeye başlarım, vıkır vıkır oynamaya başlar o parmaklar... Uygun poz seçeriz... Ama duruşunu bozar... O en rahat uyuyacağı şekli alır usul usul... Kıyı kıyı işten çıkarıldı sonra...

HEY BEYBİ HEY...

Neler der su rebap, bilir misin hiç?.. Hiç bilir misin, yanıp kebaba dönüşmüş ciğerlyle neler der şu Rebap?.. Bir deriyim ben, etinden ayrı düşmüş diye yakınır belki... Hiç umulmayacak kadar yalnız kaldı koca dünyada beden... Oysa şüphenin bile gidemediği yere ulaştı canı, dünyayı boşverdi de... Velhasılı kelam, evvelki ay bu sayfalara bi fotoğraf koymuştum... Bir yabancı memleketten... Sokakta gayet ehlikeyif çıplıçıplak yürüyen bi kadının fotosu... Sonra da dediydim ki, ah, hiç mümkün müdür bizde bi kadın böylesine çıplak bi özgüvenle sokakta yürüsün?.. Ne sihirdir ne keramet... Bu muhabbetten sonra kadının biri İstanbul sokaklarında çıplıçıplak yürümüş!!! Sokakta, otobüs durağında çıplıçıplak pozlar... Ve fakat ne acıdır ki bu soyunan kız Türk değil... Yine ecnebi... öte yandan çekimler gece yapılmış... nasıl bir göt korkusuysa... Niye soyunduğu da belli değil... Kara para aklama tarzı bir muamma... Detaylı bilgi ve fotolar için: http://www.haberturk.com/habermetni.haberturk?@=167080

KURNAZ GANDİ

Hindistan'ın İngiliz sömürüsüne karşı bayrak açan, bağımsızlık savaşçısı ulu önderi Mahatma GANDİ'yi bilirsiniz... Stratejide tersine göç yaparak başarıya ulaşmıştır... "Pasif direniş" Bazen susmak gerek işte öfkenin karşısında... Fakat Gandi kurnazdan kurnazmış meğer... Kitapta yazdığına göre koskoca 70'lik Gandi, daima 17 yaşında iki dilrubanın arasında uyurmuş... Bilmemkaç milyonluk Hindistan'ın çileli elektriğini o iki dilberin arasında uyuyarak atıyo dimek ki... (Sütaş meyvelli) Gerçi bu koynuna alma geleneği Osmanlılar'da da var...O devirden kalma eski bir "Sağlıklı Yaşama İlmihali"nde derki... Yazın oğlanları... Kışın kızları alın koynunuza... "Oğlan vücudu ılıktır... Yazın ferahlatır... Kışın kız vücudu ısıtır...

KENDİ BOKUNU DOST BİLİM.

Dört yıllık siyam kedim var... Üzülmekten bıktım artık... Hayvan, aldığımda kısırdı zaten... öte yandan benim de gecem, gündüzüm belli değil zaten... Evde olduğum zamanlarda kendi kaotik kainatıma gömülüyorum... Siyamlar derin hayvanlardır... E tabi sıktı sıyrılıyor bu hallarımdan... Geçenlerde bu bizimkine can yoldaşı olsun diye bi yavru kedi getirdim eve... Normal tekir... Tahmin ettiğim gibi bizimki hiç oralı olmadı... Yavru tekir de kurnazın kurnazı çıktı... Baktıki kimsenin yüz verdiği yok... Olaylar ve şekiller böyle... tutmuş sçtığı kum tabağından kallavi bir boku salona getirmiş, aynen çizdiğim gibi, sanki söğüt gölgesindeymişcesine muhabbeti koymuş, kendi bokuyla konuşuyor... Çok eskilerden bi laf geldi hatrıma o an... "Orucunu yalnız açandan, daha yalnız kim vardır dünyada..." Bilgisayarı açtım... MSN listeme bugün annem de girdi... Teee Adana'dan... Onunla çetleşiyorum... (Ulan ben ne kadar öksüzüm ya... On yıldır ailemden uzaktayım... Bi de şu halime bak... Evde kedi bokuyla konuşuyor... mına kodumun bohem hayatı...) Annem çette, 17 yıllık köpeğimizin evi terkettiğini söyledi... Kaybolduğu günü not düşmüş.. Tam 22 gündür kayıp... Bayram ziyaretlerinde eve gittiğimde köpeğimiz beni tanıyamaz olmuştu... öylesine yaşlanmıştı yani... Köpekler ecelinin geldiğini hissederse, ait olduğu mekanı terkedermiş dedi annem... Vay vay vay vay dedim... Derinden sarsıldım... Köpek ümmeti de ilim sahibiymiş... "Fırında künefe (peynirli kadayıf) vardı" diye selam edip pat diye offline oldu sonra annem... Allahallaa.. Yahu ne ara internete, MSN'e, çete uyum sağladın da böyle birdenbire... **Bir çukur kazıp, içine bütün sevdiklerimi doldurmak istiyorum** tarzı kuduz bi fikir geldi sonra aklıma... Bir sigara yakıp oturdum... Gasteleri karıştırıyorum... Türk futbolu... Futbolculardan %80'i namaz kılıyomuş.. Arada da üç beş tane eşcinsel varmış... Amuğa goyim, Yeniçeri Ocağı gibi oldunuz haa... Ehooow... Yat uyu...

kanatlarınızın altına girebilirmiyiz?

LeMan'dan üstad Suat Özkan'la İstanbul turlarımız dillere destandır... Her ne kadar Belediye'nin Talimhane'den Galata'ya kadar bir temizleme, yeniden yapılanma operasyonu olsa da ilerki yıllara dair... Tam da orta yeri, böğrü Taksim hala çatlayan makat ağızları gibi hasta boklu... Fakat yer yer kendisiyle alay edebiliyor.. Dandik bi pavyon gördük bi akşam... Hani Anadolu'dan kopmuş gelmiş.. Adı da "DESİNLER" Allahallaaa.. Niyeki??. Açık olsa gidip sorucaktık... Pavyonun adını tam bi buçuk saat irdeledik... Ortaya çıkan sonuç şu: İki beyhude yolda konuşmaktadır... "Abi gel şu pavyona gidelim..?" "Boşver oraya gitmeyelim.. Bi şey derler sonra..?" "Yav gel gidelim işte... Amaan, desinlerse DESİNLER!"

Bi de "LEYLA" diye şık bi mekan açıldı Cihangir'de... Göya meşhur LAYLA'ya entel işi bi gönderme... Hafif sol sosyete, itikat erbaabı kokoşlar falan geliyo buraya... Suat abi de içerdeki yalan dolu asude havanın hastası... Pek eğleniyor...Koca gövdesiyle bara oturduğunda paratoniere dönüyo zaten... Gece ilerledi... Birden masaya iki efemine adam yılan gibi süzülüverdi. Eşcinseller... Suat Abi'ye "Katotopark gibi adamsınız... Kanatlarınızın altına girebilir miyiz?" demesinler mi... Ahahaah.. O günden sonra Cihangir mundar oldu zaten... Eşcinsellikten dili... Böylesine habarsızca süzülüvermekten... Etiler'i emip bitiren zarif sosyete, bu Leyla açıldıktan sonra Cihangir'den kopamaz oldu... Kiralar coştu... Bir milyar liranın altına ev bulamazsın... E adam da halkı zaten "kanatlarınızın altına sığınabilir miyim?" demekle.. 600 milyona kiralık ev aradığında kümes bulmaktan o da delirmiş... Naapsın?..

GADANALLAH -2

İnternette dolaşırken, benim nazarımda dünyanın en büyük seri katilinin hallarına şahit oldum... Üstelik çok yeni... Daha, geçen bahar hapse girmiş... Tabiki Amerika'dan.. 50'li yaşlarda kapkara, zebellah gibi bi zenci... Uzun rastalı saçlar... Birkaç tane karısı var... Onlardan da kızları olmuş... Kendi öz kızlarının da ırzına geçiyor... Kızlarından da çocukları oluyor!! Kızlar çocuklarını istemeye gelince bizimki çok fena öfkelenmiş... Tüm karılarını, kızlarını ve kızlarından çocuklarını öldürüp toprağa gömmüş!!! Polisler, adamın satanist bir örgütle bağından şüpheleniyormuş... Hiç sanmıyorum... Bence adam, tam bir Afrika yerlisi... Allah bilir, Afrika'nın hangi göksel ilahlarıyla harman kapları oldu da kafası, sonra da ailesini tanrılara kurban etti... Zaten hepimizden 100 gram daha fazla sçtıkları için daima huylarımışımdır zenci milletinden... Bunun adı da ırkçılık falan değil... Aksine, derinin renginin bile, insanoğluna tabi üstü bi kuvvet verdiğine inanıyorum...

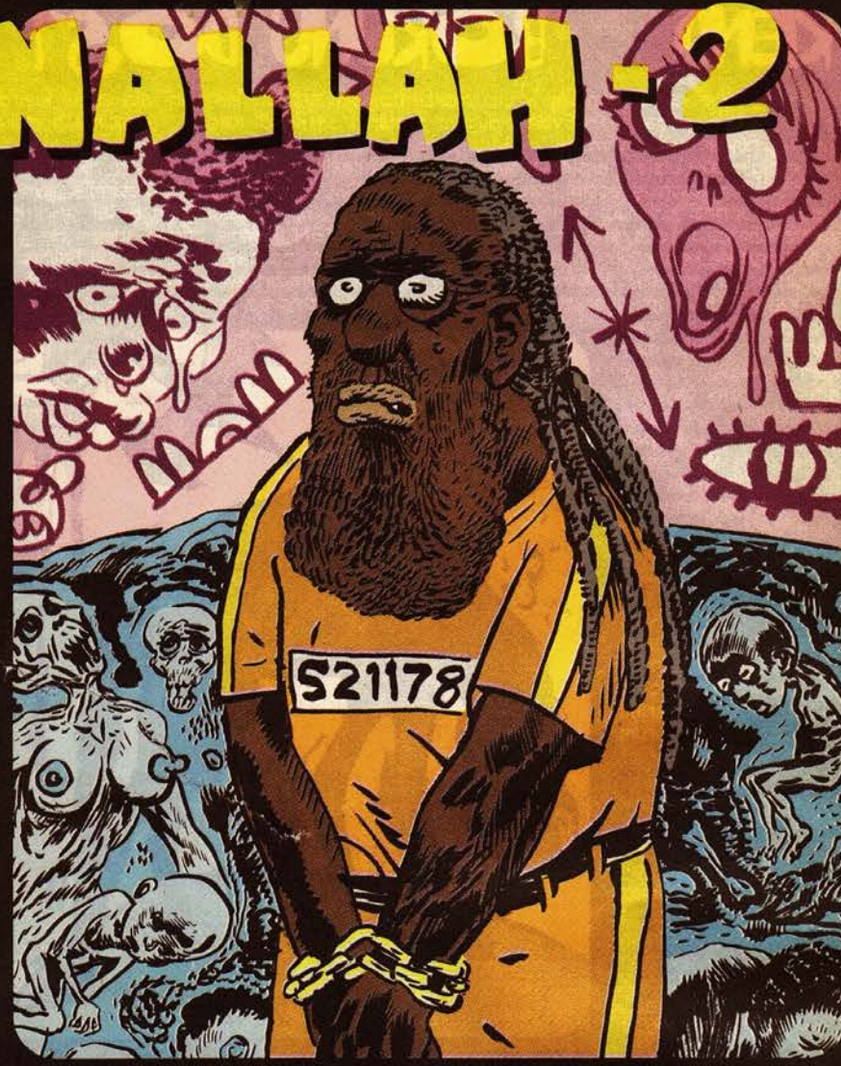

ARAPÇALI YIMIRTA KABUKLARI!

Bi ara TV'de çok meşhur bi yerli dizi vardı... Tüm Türkiye hastasıydı... Dizinin meşhur yönetmeninin kızıyla bir şekilde tanışmıştım... Bundan bi altı yıl evvelki bi hadise... Kız sonra niyeyse beni kafaya taktı... Beni ele geçirmeye yemin etti... Kız inanılmaz hiperaktif ve üstün zekalı biri... Bu nihayetinde karşı cinsi hırpalayan bir durumdur... O vakitler zaten bir varlık evhamı içindeyim... Ben kaçtıkça üstüme geldi... Baktı ki bu iş böyle olmuyor... Büyü yapmaya başlamış... Büyük sarı zarfta okunmuş topraklar gönderdi bana... Bi sabah uyandım kapının önünde, yerde kırılmış yumurta kabukları vardı... Aldım baktım... üzerinde arapça bişeyler yazıyor... Durmak bilmeyen obsesif metabolizma, birşeyler gönderme olayında boyut atladı sonra... Bi gün dergiye, adıma büyük bi paket geldi... Bu kızdan tabi... Pelit pastanelerinden dev gibi bi pastadan kurbağa yaptırıp yollamış... Gövdesinde de "çirkin prens" yazıyor... Yemyeşil, kıpkırmızı dili dışarda heyhüla gibi bişey... Başka bi gün oklava şeklinde bi pasta yolladı... Ohoo... Bi keresinde gelen paketin içinden çıkanları yazıyorum; iki porsiyon adana kebabı... Şalgam... Gavurdağı salatası... İlkokul önlüğü.. Terlik... Peluş kaplı boş bi defter... Nasıl bir beyin fırtınası yaşıyodu acaba?.. Sonra kesildi tabi paketler... Üniversiteyi de birincilikle bitirmiş... Yurtdışına gitmiş... Avrupa'da çok önemli bi film festivalinde genç yetenek ödülü almış... Allah razı olsun, tüm safraları bana atıp gitmiştir.. Yine de sevindim onun adına.. Allah bizi böyle rahatsız, üstün zekalardan diil de basiretsiz hımbılların şerrinden korusun... Yeteneksiz cahiller, ötekinin iyiliğini istemez.. Daima omuzlarından bastırıp aşşa çekmek ister...

BEN A KIMIN KURBANIYIM...

Gazetenin 3. sayfasındaki günlük memleket haberleri... Yani o cinnet sayfaları diyorum... Ne zaman doruklardan inecek... Kara sevda çekenler buraların hastası olmuş... Ne makattan kan almak kalmış ne de kol sokmalı isyankar böğürtü... Anadolu öyle canlı toprakki... Zaptetmeye imkan yok... İblisin ateşini söndürmek için yapılacak aygıtın gücü en az 558 bin buzdolabının gücüne eşit!.. Okuduğum son cinnet haberi şuydu... Güzide vilayetlerimizden biri... Kız 14-15 yaşında... Erkekte 24-25 midir nedir... Nicedir bi şekilde görüşüyolarmış... İnce bir nüans, erkeğin o kıza sevgisi heves değilmiş... Hakikatli... En sonunda kızın ailesi durumu öğreniyor ve oğlanı eve, görüşmeye davet ediyolar... Geliyor... Her nasılsa anayla baba oğlanı bağlayıp ayaklarından tavana asıyolar... Ve korkunç bi şiddetle saatlerce dövüyolar... öyleki, çocuğun ön dişleri bile sökülmüş!.. Ebeveynler nihayetinde gecenin kör bi vakti oğlanı çıkarıp ıssız bi yol kenarına atmışlar... Yoldan geçenler onu bulduklarında çocuğun söylediği son laf "Ben aşkının kurbanıyım" olmuş... Kan kaybından ölmüş sonra... *"Yine sırdaşım sen ol ey gönül... / Bu defa da sen ol yine sırdaşım... / Ve ey can, gönlümün yaptıklarına / olumlu bak bu defa da, / bu defa da onu hoş gör.../ Ey sabır! Serde takat yok yine bu derde katlanacak, defol git o halde yanımdan!! Sen ise bir çocuksun ey akıl, var git çocuklarınla oyna sen..." (Gönle Yalvarış - Mevlana)*

ŞERREFSİZ

Daha önce de uyardım... Yetkililere burdan seslenmek istiyorum... Arnavutköy sahilinde bi kurnaz var... Geçenlerde ordan geçerken gördüm hala orda... Bi ara, yanımda bi bayan arkadaşla sahilde yürürken önümüzü kesti... Elindeki kovada denizanaları var... "Sevgili çifte kumrular, bir dilek tutun... Bunları gerisin geri denize atıcam..." Tabi belli bi ücret karşılığı... Kovanın içinde aazına kadar denizanası dolu... Her ne olursa olsun, kadın milleti zaten böyle bi durumda bi an önce evvela anaların dökülmesine taraftardır... Dilek de tutuluyor, parası da veriliveriyor tabi... Gelgelelim bin kıllanmayla yolumuza devam ederken arkaya şöyle bi baktım... Dökülen denizanaları gerisin geri abiye doğru süzülmeye başladılar... Allahallaaa... Bebekleri eroine mi alıştırmış nedir?.. Üüüüh... Bu adamı diyorum işte.. Sahilde hala aynı yerinde... Allah bilir kaç çifte kumrunun kanına girdi... O hayvanlar nasıl oluyor da geri geliyor peki?..

KAŞKAVAL SÜMBÜLÜ

Neuzubillah... Yüzyıllar evvelinden, mintanı çözük bi işkence modeli de tüm Asya'yı cebren ve kahre ile derbeder eden Moğollar'dan... Daima kanlı kavgalarla yorulmamış nam almış gayzer kılhanı... Zavallı biçareyi bağlayıp, sütten kesilmemiş buzağıya emdiriyormuş... İlk başlarda bir zevk zelzelesiyken akabinde damarlarını çekildiği bir ızdırap silsilesi... Kaşkaval sümbülü gibi dile geliyormuşsun bir süre sonra... Moğollar herşeyi yakıp yıktı... Fitne ve şerre sebep olan hamr ümmül hebaisi misali ne yaptılarsa sonuç aldılar... Yıkamadıkları şey yok idi... Dünya çapında da olsa, böyle her belalı mazarrat toprağa gömülüp gitti nihayetinde... Ne kaldı bunlardan geriye... Bir buzağı emmesi bulmuşuz... yazık... Anca o kadar işte...

ATOM PARTİ REVOLUTIONS!
15 Aralık Çarşamba Saat: 21:00
LeMan Kültür / İmam Adnan Sok. No: 20 Beyoğlu

GÜNERİ İÇOĞLU dumur detayları

dumur@leman.com.tr

7 sene falan oluyor.Anlatayım da içimde kalmasın.. Üniversiteye hazırlandığımız yıllar.. Çözemediğimiz bir soru var. Matematik sorusu..Ders fizik, hocamız da matematik hocasının eşi..Kadıncağıza gazı verdik, **"eşiniz çözemedi, bir de siz bakın"** falan diyerek.. Hanfendi fırsatı kaçırır mı, kendisinin daha iyi hoca olduğunu ispatlayacak ya..Aldı soruyu başladı tahtada çözmeye..Soruda özet olarak bir trenin uzunluğunu soruyor verilen bilgilere göre..Neyse yarım saat uğraştı, sağa döndü olmadı, sola döndü olmadı..En sonunda aha buldum diye sıçradı, başladı yazmaya tahtaya..Bi yandan da bu kadar kolay bi soruyu nasıl çözemediğimize dair nutuk atıyor..Çözdü bitirdi..Gururla bulduğu cevabın altını çizdi..İşte bu kadar basit çocuklar dedi..Biz kahkahalarla gülmeye başladık..Neye güldüğümüzü anlayamadan arkasına döndü..Cevabına baktı..Ve kendi dumurunu kendi yaratmış olduğunu anladı..Trenin uzunluğunu **EKSİ ON** bulmuştu...İçine dönük bi tren olsa gerek :)))

Onur Hazinedar/İstanbul

Az önce feciii dumur oldum.. Hemen anlatmam lazım..
Geçen hafta evi taşıyoruz diye bizim muhabbet kuşunu anneanneme bırakmıştık. Annem az önce anneanneme telefon açıp kuşla konuştu yaa!... Annem adını sesleniyor, karşı taraftan kuş ötüyor.. Dumur oldum.. Nası yani???
Emel Öztürk

Bi milyonluk mağazalar patlaması oldu ya bi ara, bi girip bakayım dedim ve dumur rüzgarına yakalandım.Mağaza iki katlıydı.İkinci kata çıktığımda sırayla dizilmiş renkli küçük bişey vardı, hemen meraktan yaklaştım ve nerdeyse üzerini kaplayan kocaman kağıdı okumaya başladım.Kağıtta aynen şunlar yazıyordu:**"Çay suyu, kahve suyu, bulaşık suyu, çamaşır suyu ve traş suyu ısıtır."**Dumurdan feleğimi şaşırmış halde mekanı terk ettim...

İce

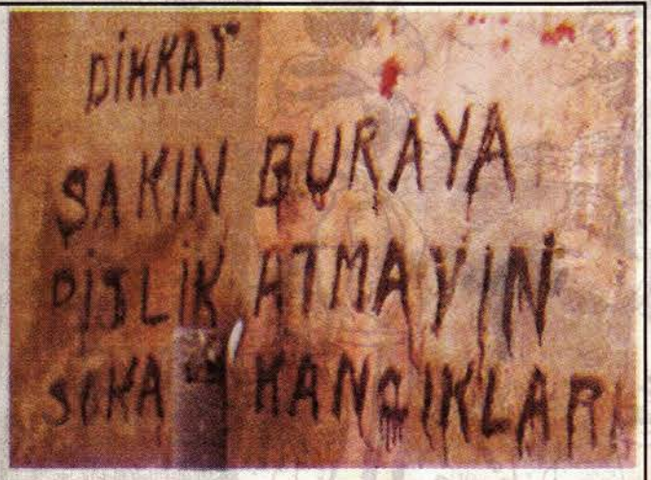

"SAKIN BURAYA PİSLİK ATMAYIN SOKAK KANCIKLARI" Amavutköy'ün ara sokaklarında sakın ha sakın çöp dökmeye kalkmayın..

Murat Kapıkaya

Bir gün ablam ve arkadaşım Kemal ile Kırşehir'deki tek pizzacıya gitmiştik.Ablam pizza,biz ise hamburger istemiştik.Bir süre sonra hamburgerler ve pizza geldi.Her şey buraya kadar normaldi. Kemal, hamburgerin yarısını yemişti ki garson kız gelip **"Hamburgerin köftesini koymayı unutmuşuz."** dedi.İlk dumura burada uğradık.Daha sonra oranın sahibinin hamburgeri yapan kişiye **"Bundan sonra içine köfte koymayacaksan üzerine boşburger yaz."** demesi bizi dumurun dumuruna uğrattı...

M. Ersin Saraçoğlu

Merhaba sevgili L-Manyak okurları. Ben de sizlere birebir şahit olduğum tüyler ürpertici olayı anlatayım. Bir gün okuldan çıktık arkadaşlarla takıldık biraz ve bi alışveriş merkezine girdik. Millet alışveriş yapıyor, kasiyerler herkese yalakalık yapıyor buraya kadar her şey normal giderken gözüme bira reyonundaki bi yazı çarptı. Biraların üzerinde ki yazı insanın sinirlerini bozacak seviyede: **LÜTFEN İÇECEĞİNİZ ZAMAN AÇINIZ** :))))))) Bu ne şimdi yaaaa? Hangi zihniyet böle bişey yazabilir?.. Neyse kurbanlar kendinize iyi bakın...

Ersan Kara/İzmir

Apartman asansör girişi...
Antalya'dan bir apartmanda, asansör kapısında karşılaştım bu yazı ile... Kesin çözüm...

Ozan

Almancada teneke kutulu içecekler **"Dose"** olarak dillendirilir, tam anlamı **kutu** demek,bizde deriz ya hani **"Bi kutu kola ver oradan"** diye!.. Biz **kutu** derken Almanlar da **dose** diyorlar, bu gayet normal ama bugün bir işimi halletmek için gittiğim Dusseldorf konsolosluğumuzdaki dumur detayını görünce "kal geldi filan" oldu... Neyse içeri girdim, birinci kata çıktım ve işimin yapılması için fişimi aldığım sırada gözlerim duvarın yanında duran kola makinesinin yanındaki çöp kutusunun kapağı üzerindeki yazıya takıldı, yazı aynen söyle.. **"Biten kutu Doselerinizi buraya atınız"** İnanılmaz ama gerçek... **Dose**´deki **"s"** Türkçede **"z"** diye telafuz ediliyor! Selamlar kolay gelsin!
Fatih Kurceren /Dusseldorf

İzmir'denim.. Araç 34 plaka.. Bi şirket arabası falan sanıyorsun ilk bakışta.. Arkada yazı aynen şu;
HATALIYSAM
(bu arada yakışıklı bir yüz göz atıyor, hakikaten güzel çizmişler)
LÜTFEN
ARAMIZDA
KALSIN...
Serdar Sever/İzmir

Uzun yolculuğun ardından Marmaris'e on beş dakikalık yol kalmıştı ki güvenlik ekipleri otobüsü durdurup kimlik kontrolü yapmak üzere bazılarımızın belgelerini topladı. Bir süre sonra en önde oturan bayanın homurdanarak **"Niye durduk ki ? Ne gerek var ki ?"** gibi sorularını duydum. Tam bu sırada bayanımızın yakınlarında oturan bir beyefendi; **"Hanımefendi, bu kontroller sayesinde geçen yıl 300 kişi yakalandı."**dedi. Ve o uzun yolculuğun en neşeli anını oluşturan cümle bayanımızdan geldi.**"Bir otobüste mi ?..."**

Bahadır Atlı

Selam, ben Ankara'nın Maltepe Pazarı adı verilen bir pazar yerinde yaşadığım dumuru sizlerle paylaşmak istiyorum: İzlemek için bir haftalığına bir **dvd** film kiralamıştım; fakat eve geldiğimde filmin tamamının çekilmediğini, yaklaşık **son 20 dakikasının** eksik olduğunu gördüm. Filmi alıp tekrar Maltepe Pazarı'na giderek filmi kiraladığım standdaki adama, **"abi bu filmin son 20 dakikası eksik"** dedim, cevap olarak: **"tek cd'ye çektiğimiz için bazen filmler sığmıyor eksik kalıyor"** dedi ve ardından beni dumur diyarına süresiz gönderen lafı ekledi: **"ben sana sonunu anlatayım filmin..."**

Önder Günal/Ankara

Adres: Firuzağa Mah. Defterdar Yokuşu No:47 Beyoğlu / İstanbul Fax: 0212.292 44 91

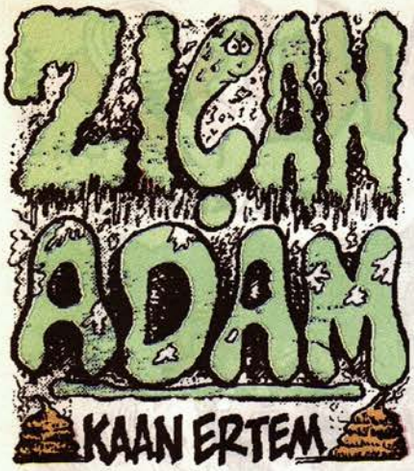

Renk: Fikret Özdemir

Sanlı adındaki ilk Türk özel dedektifi.

DEDEKTİF SANLI

ÇAN BARSLAN

AAAAY Y!

İMDAAAAT!

GURME REST

KURTARIIIIN ..!..

HAVV HAUU ..

ŞU HABERE BAKSANA ÇOK ENTERESAN...LÜKS RESTORANI SOKAK KÖPEKLERİ BASTI... ANİDEN İÇERİ DALAN 10 KADAR KÖPEK, YEMEKLERE VE MÜŞTERİLERE SALDIRDI...ÇIKAN PANİKTE BİR KİŞİ EZİLEREK AĞIR YARALANDI...ÇOK KOMİK YA...

MEMLEKETTE KÖPEKLER BİLE AÇ KALIYOSA İNSANLAR NAPSIN ABİ...BENCE KOMİK DİİL TRAJİK...

BERKAY BAZEN NEDENSE, 23 DEMOKRAT GÜCÜNDE SOSYAL VE TOPLUMCU BİRİSİ OLABİLİR...

AMAN SEVSİNLER...SANKİ BEN DUYARSIZ EŞEĞİN BİRİYİM...NE İLGİSİ VAR OLUM. KÖPEKLER LOKANTAYI BASMIŞLAR İŞTE...BENCE BU KOMİKTİR. NE ZAMANDIR SORGULAMAYA İRDELEMEYE BAŞLADIN DÜDÜK...

FAKAT SANLI DA GEREĞİNDE 23 KUTU ZEYTİNYAĞ GÜCÜNDE ÜSTE ÇIKAR...

AMAN ABİ YA...PEKİ YA... BEN ÇIKIYORUM...DIŞARDA BAZI OLAYLAR YAKALARIM BELKİ...

BENCE SEN OLAYIN KENDİSİ OL...ZENGİNDEN AL FAKİRE VER...HEHE!..

SEN SADECE DALGA GEÇ...BAŞKA BİRİSİ OLSAYDI ŞUMDİYE KADAR ÇOO...

EVLADIM...

BUYUR TEYZE...

GÖZLERİM PEK SEÇEMİYO DA...KARŞIYA GEÇİRİR MİSİN BENİ BİZAHMET?

TABİ NE DEMEK... GEL TEYZE...

DİKKAT ET...

AAAAYYYYY!

ANAM...

DUUR...ULAN DUUR !.. TUTUUN KAPKAGCI !..
BİRAZ SONRA.
MAALESEF KAÇTI TEYZE... YAKALAYAMADIM EŞŞOL EŞEĞİ ...
ÜHÜÜ HÜ. DUL MAAŞIM GİTTİ...
MAAŞIN MI GİTTİ? HADİ YA...
EVET, BAĞKUR MAAŞIM...RAHMETLİDEN BAĞLANMIŞTI 250 MİLYON...
UFF. NAPSAK... GEL... TEYZE...
BEKLE BURADA...
BANKAMA
7/24 AT
NE O BE...BOKUNDA BONCUK MU BULDUN? SIRITIYON...
Bİ OLAY YAKALADIM ABİ...KÖTÜ BAŞLADI AMA İYİ BİTTİ...
HADİ YAA...KENDİ HESABINDAN 250 MİLYON ÇEKİP KADINA VERDİN HA...
NAPABİLİRDİM ABİ...O TEYZE KOLUMA GİRDİĞİ ANDAN İTİBAREN BENİM SORUMLULUĞUMDAYDI..
E NE DİYEYİM...İYİ YAPMIŞSIN...KAPKAÇ SİGORTASI GİBİ ADAMSIN...
YEMEKLER GÜZEL DİY Mİ?
YAA EVET.
Bİ DUMAN KOKUSU MU VAR?
AY EVET!..
YANGIN VAAAR !..

ALLA ALLA...NOLUYO BU RESTORANLARA YA ?.. YİNE OLAY... KUDAKLANMIŞTIR BENCE...
BELKİ DE MUTFAK TUTUŞTU ABİ, NERDEN BİLİYON...

BUNCA YILDIR YANIMDASIN, HALEN SEZGİLERİMİN FARKINDA DEĞİLSİN, BEN NE DİYEYİM...

BERKAY BİRAZ UTANMIŞTI...DIŞARI ÇIKTI VE BAŞINA GARİP BİR ŞEKİLDE AYNI ŞEYLER GELDİ...
BANKA
MATİK
ATM

OĞLUM SEN SALAK MISIN ?..BAK BAKAYIM, EVET SALAKSIN...HADİ BİRİNCİSİ İYİLİKTİ...İKİNCİSİNİ NASIL YERSİN YA...YİNE BİR SÜRÜ PARA VERDİN DİMİ?
O ANDA AKLIMA GELMEDİ FAKAT DAHA SONRA DÜŞÜNÜNCE ABİ...

DÜŞÜNÜNCEYMİŞ...DÜŞÜNECEK BEYİN OLSA SENDE...HADİ DOĞRU DIŞARI...ŞANSIN VARSA ÜÇÜNCÜ DEFA KERİZLENİRSİN VE BU SEFER TONGAYA BASMAZSIN ARTIK...
ASLA BASMAM ABİ...

AAAAAAAAA!..

FAAREEE...FARE VAAAR... AA...ORDA DA VAAR... BİR SÜRÜ VAAAR !.. CİYAAAAK...

ESTAURA

EVLADIM BAKAR MISIN ?..

Renk: Fikret özdemir

NORMANDİYA SAHİLLERİ ÇIKARTMA GÜNÜ...
HATIRALAR GEÇİDİ
KURNAZ TAKTİK
YAZ. ÇİZ : MEHMET COŞKUN 2004.
1. ŞAHIS: AAA... AYNI ER RYNANI KURTARMAK GİBİ ABİ YAA...
2. ŞAHIS: HAKKATEN LAN LAVUK FİLMİ SEYRETMEKLE KALMAMIŞ BİDE OTURUP ÇİZMİŞ...
BEN: HASTASIYIM ÜÜLEGNN...
3. ŞAHIS: SUSUN İKİ DAKKA ABİ YAA... ÇİZGİ ROMAN BAŞLADI BİBİ AĞIZ TADIYLA SEYREDELİM...
4. ŞAHIŞ: GNAM, GNAM GRUNÇ, GRUNÇ (MISIR YEME SESİ.)
FA 30-5
SSPLASHH!
KIYIYA YAKLAŞTIK KAPAKLAR AÇILICAK HAZIR OLUN!
FA30-5
BELLİ Kİ ÇOK KANLI BİR ÇIKARTMA OLUCAKTI PEK ÇOK ASKER BÖYLE BİR ÇIKARTMADAN SAĞ SALİM ÇIKAMIYCAKLARINI BİLİYOLARDI... KAPAKLAR AÇILINCAYA KADAR HERSİ VİCDANI MUHASEBE İÇİNE GİRDİLER...
KAPAKLAR AÇILINCA YAĞMUR GİBİ MERMİ YAĞMAYA BAŞLADI, SAVAŞ BAŞLAMIŞTI... TEK AMAÇ SAĞ KALMAK VE DÜŞMANI ETKİSİZ HALE GETİRMEKTİ...
AHG!
ZIP
ALMANLAR ÇIKARMA BİRLİKLERİNE ADETA ÖLÜM YAĞDIRIYORDU ÇOK KISA SÜREDE ÖLEN ASKERLERİN HADDİ HESABI YOKTU, ÇIKARTMAYI ÖNLEMEK İÇİN KİLİT NOKTALARA YERLEŞTİRİLEN MAKİNALI TÜFEKLER İŞLERİNİ İYİ GÖRÜYORDU...
TAKA! TAKA!
MİNA KODUKLARIM ALIN BAKALIM...
AĞIR MAKİNALI TÜFEK MERMİLERİNE RAĞMEN SAĞSALIM KIYIYA VARANLAR DA OLUYOR DEĞİLDİ SAHİLİN DAHA AZ ÇATIŞMALI YERİNDEN DÜŞMAN MEVZİLERİNE AKIN AKIN ASKERLER SIZMAKTAYDI...
ÇIKARTMA YAPAN BİRLİKLERİN İŞİ BU SEFER ÇOK ZORDU KIYI ÇELİK BARİKATLARLA HAVAN TOPLARI VE MAKİNALI TÜFEKLERLE ÇOK SIKI KORUMAYA ALINMIŞTI, ÇIKARTMANIN BAŞARILI OLUCAĞI BİRAZ ŞÜPHELİYDİ ALMANLAR İYİ SAVUNMA YAPIYORLARDI...

ÇIKARTMA BİRLİKLERİ DE BÖYLE Bİ' SAVUNMA OLACAĞINI TAHMİN ETTİKLERİ İÇİN BU ÇIKARTMA ÖNCESİ ÇOK ÇALIŞMIŞLARDI VERİLECEK AĞIR KAYIPLAR DA HESABA KATILMIŞTI ACISIZ VE HÜZÜNSÜZ ZAFER ELDE EDİLEMEZDİ...
ZİP
ASKERLER SIKI ALMAN DİRENİŞİNİ KIRMAK İÇİN KARŞI SALDIRIYA GEÇERLER DENİZDEN GEMİLER TOP ATEŞİYLE DESTEK VERİR AMA TOPLAR KENDİ MEVZİLERİNE DÜŞER.
ZİP!
AGH
TLENG!
KENDİ ATEŞİYLE YANİ DOST ATEŞİ DENİLEN TABİRİYLE PEK ÇOK ASKER ÖLÜR GÜNÜMÜZDEKİ SAVAŞLARDA DA AYNI DURUM SIKI Bİ ÇATIŞMANIN ORTASINDA BAŞ GÖSTERİR... NEYSE İKİ ATEŞ ARASINDA KALMALARINA RAĞMEN BİRLİKLER MEVZİLENİP DÜŞMANA KARŞILIK VERİRLER. ÇOK ŞİDDETLİ ÇATIŞMALAR GERÇEKLEŞİR...
GÜMP!
AAHG!
SAVAŞ ORTAMINDAKİ TER GERÇEK KORKUDUR HER AN ÖLÜMLE BURUN BURUNA OLMAK İYİ BİŞEY OLMASA GEREK BU SAVAŞLARDA KORKUNUN ECELE FAYDASI OLMADIĞI NETLİK KAZANIR DURUM, POSTU PAHALIYA SATMAYA DÖNER...
ZİP!
ÖLÜCEM NASILSA EN AZINDAN FAYDALI BİŞEYLER YAPARAK ÖLMELİ...
FAKAT ÖYLE ANLAR OLURKİ AÇILAN ATEŞ ATILAN BOMBALAR SONUCU YERİNDEN KIMILDAYAMAZ HALE GELİRSİNİZ, BU EN FECİ ŞEYDİR ELİNİZ KOLUNUZ BAĞLI ÖLMEK GİBİ BİŞEYDİR BU, ÇARESİZLİK NE FENADIR...
GÜMP!
MAYINA BASIP YANIP PARÇALANAN ARKADAŞLARINIZIN GÖRÜNTÜLERİ ASLA HAFIZALARDAN SİLİNMEZ CANLI BİRİNİN BİR ANDA KÖMÜRE DÖNÜŞMESİ RUHLARDA ONARILMIYCAK SENDROMLAR YARATIR...
HHRR!
SAVAŞLARDA EN SIK OLAN ŞEY UZUV KAYBIDIR PATLAMALAR SONRASI VÜCUTTA Bİ YERLER KOPUP PARÇALANIP GİDER, GİDEN ŞEY DE ASLINDA BİR DAHA YERİNE GELMEZ BÖYLE CEHENNEMİ BİR YERDE TEK UZUVLA YIRTSAN YİNE İYİ HEPTEN GİTMEK VAR!..
SIHHİYE!..
SIHHİYE!..
GÜMP!
ÇIKARTMA DÜŞMANIN SIKI VE DİSİPLİNLİ ÇATIŞMASI SONUCU BAŞARISIZLIK RADDESİNE GELMİŞDİR BİRLİKLER HİÇBİR VARLIK GÖSTEREMEDEN ERİYİP GİTMİŞLERDİR SIKI Bİ SAVUNMA BEKLİYOLARDIR AMA BU KADARINI DA DEĞİL... KOMUTANLAR HEBA OLAN ASKERLERİNE BAKIP NASIL Bİ HATA YAPTIKLARINI ANLARLAR...
HHARRR!
PA30-31

ACİLEN BİR "B" PLANINI DEVREYE SOKMALIDIRLAR YOKSA HİÇBİR ASKER BU CEHENNEMDEN SAĞ ÇIKMAYI BECEREMEZ. BU KADAR ÇOK KAYBI HİÇBİR KOMUTAN KABUL EDEMEZ, HEMEN HAREKETE GEÇERLER...

ÇAVUŞ TÜM ADAMLARI TOPLA GERİ GİDİLİYORUZ PLAN DEĞİŞTİ...

BAŞÜSTÜNE YÜZBAŞIM HEMEN DİĞERLERİNE HABER VEREYİM SİZ GÜVENLİ BİR HATTA BEKLEYİN...

zip!

2

BİRLİKLER GERİ ÇEKİLİRLERKEN KAYIPLAR VERİRLER ALMANLARIN MAKİNALI TÜFEKLERİ HİÇ SUSMADAN ÖLÜM YAĞDIRMAYA DEVAM EDER, ÇIKARTMA BİRLİKLERİ BAŞARISIZ OLUP BOZGUNA UĞRAMIŞLARDIR...

EĞİL KAHRETSİN!

zip!

SONUNDA ÇIKARTMA BİRLİKLERİ GELDİKLERİ GİBİ GİDERLER, ARKALARINDA BİNLERCE ÖLÜ ARKADAŞLARININ CESETLERİNİ BIRAKARAK HEM DE... ÇIKARTMA NEDEN BAŞARISIZ OLMUŞTU? HESAPLAR YANLIŞ MI YAPILMIŞTI? EVDEKİ HESAP GARŞIYA UYMAMIŞTI... BEDELİ DE ACI OLMUŞTU...

FABO-II

GÜMP!

GERİ ÇEKİLEN ÇIKARMA BİRLİKLERİ ÇEKİLİRKEN GICIR GICIR HİÇ KULLANILMAMIŞ BİR TANKI DÜŞMANA HEDİYE OLARAK BIRAKIRLAR... BU ÇOK İYİ SAVAŞTINIZ, BU ÖDÜLÜ HAKETTİNİZ MANASINA GELİYORDU...

?!

ALMANLAR YENDİKLERİ DÜŞMANIN JESTİ KARŞISINDA ÇOK BÖBÜRLENİRLER, TANKI BU SAVAŞIN ANISINA KENDİ MEVZİLERİNE GÖTÜRÜP KONUŞLANDIRIRLAR, „DÜŞMAN ASKERİ GİRMEMİŞ AMA TANKI MEVZİLERE GİRMİŞTİ...

ÜÇ ADAM ALIP TANKIN İÇİNİ ARAYIN, BİR KOLPA OLMADIĞINA EMİN OLDUĞUMUZDA ONU BİZİM SİPERLERE GETİRİN.

SİPERLERE ALINAN TANK ARANMIŞ AMA ALTINDAKİ GİZLİ BÖLMEYE SAKLI BİRLİK ASKERİ FARKEDİLMEMİŞTİ, GECE OLUNCA GÜNDÜZ ÖLÜM KUSTURAN MAKİNALI TÜFEKÇİLERİ GİZLİCE ETKİSİZ HALE GETİRİLİR, KAÇTIĞI SANILAN DÜŞMAN KIYILARIN ZULA YERLERİNE...

HINGK!

HART HART

...SAKLANIP GERİ ÇEKİLME SÜSÜ VERMİŞ AYNI TROYA ATINDAKİ SAVAŞ TAKTİĞİNİ UYGULAMIŞLARDIR, DESTANDA TAHTA AT GÜNÜMÜZDE GELİKTEN TANK, ALMANLAR YAKIP YIKTIĞI KÜLTÜRLERE BİRAZ İLGİSİ OLSAYDI BU NUMARAYI YUTMAYIP O GECE YENİLMEZLERDİ...

HAARR!

HARRR!

TROYA HELENİ

TROYA ATI

TROYA MEZARI

BİTTİ

İLKER DİYE BİR ARKADAŞIN BAŞINDAN GEÇMİŞ BİR OLAYI SİZLERE AKTARMAK İSTİYORUM... ELEMANIMIZ BİR GECE BARDAN KALDIRDIĞI HATUNLA BERABER OLMUŞLAR, SEKS SIRASINDA HATUNA O KADAR KÖTÜ DAVRANMIŞ Kİ, BOŞALMA SONRASI HATUN BUNA SERT BİR ŞEKİLDE AYNEN AŞAĞIDAKİ KELİMEYİ SÖYLEMİŞ: BELLİ Kİ HATUN ELEMANIMIZA ACAİP UYUZ OLMUŞ, BU KÜFÜR KARŞISINDA ELEMANIMIZIN SİNİRLERİ ÇOK BOZULMUŞ BU HAREKETE BAŞKA BİR HAREKETE KARŞILIK VERMESİ DURUMU DOĞMUŞTUR...

VE ŞÖYLE BİR İNTİKAM ALIR, HATUNUN KÜLODUNU ALIP SALONA GEÇER. SALONDA KIZIN DİĞER KIZ ARKADAŞLARI BULUNMAKTADIR, AYNEN ŞÖYLE DEMİŞ KENDİ ERKEK ARKADAŞLARINA DÖNEREK "BEN SİTTİM, SİTMEK İSTEYEN VARSA BUYURSUN İÇERİ GEÇSİN, YATAKTA HAZIR BEKLİYOR..." KIZ İÇERDE UTANCINDAN YERİN DİBİNE GİRMİŞTİR" İLKER DE İNTİKAMINI ACI ACI ALMIŞTIR...

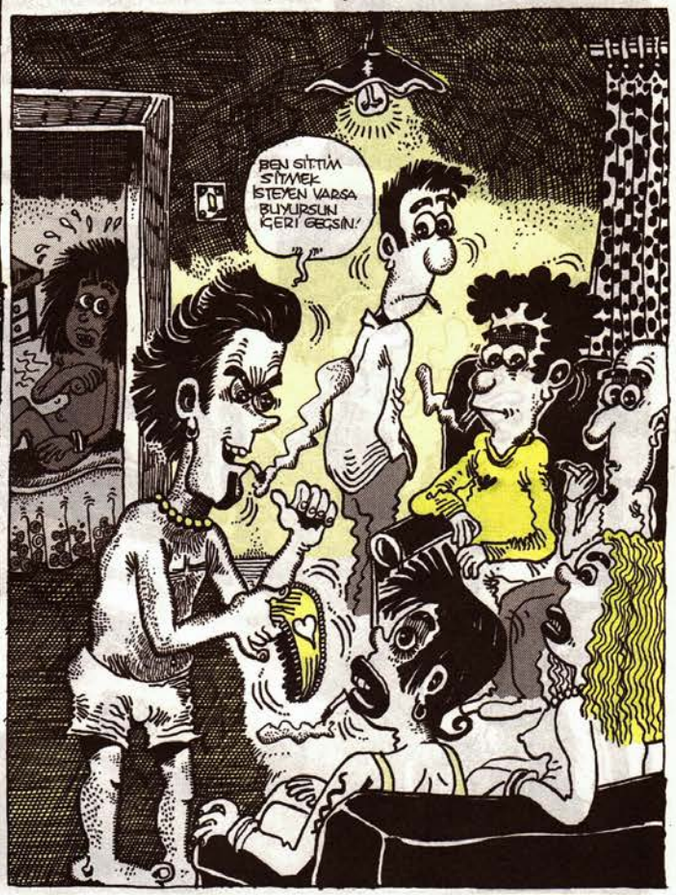

BİR ARKADAŞIN ANLATTIĞI BİR BAŞKA MEVZU VAR Kİ ANLATINCA BEN ÇOK GÜLDÜM BİR ARKADAŞ. LA GECE EVDE KAFA YAPICI HAP ALIRLAR DİĞER KİŞİ TRİBE GİRERKEN İLKER DE PEK BİŞİ YOKTUR, SABAH OLUNCA GEZMEK İÇİN DIŞARI ÇIKAR... SOKAKTA ÜÇ TANE GÜVERCİN KAFALARINI SALLAYIP GÜNAYDIN HALUK ABİ DERLER... HALUK O AN GECE KAFA YAPMADIĞINI SANDIĞI HAPLARIN TRİBİNDE OLDUĞUNU ANLAR DAHA DA BÜYÜK BİR HATA YAPAR ORTAKÖY'E İNER, SAHİLDE YÜZLERCE GÜVERCİN OLDUĞU İÇİN TRİBİN BOYUTU BÜYÜR VE İLKER BU DURUMDAN KURTULMAK İÇİN KOŞARCASINA ORDAN KAÇAR...

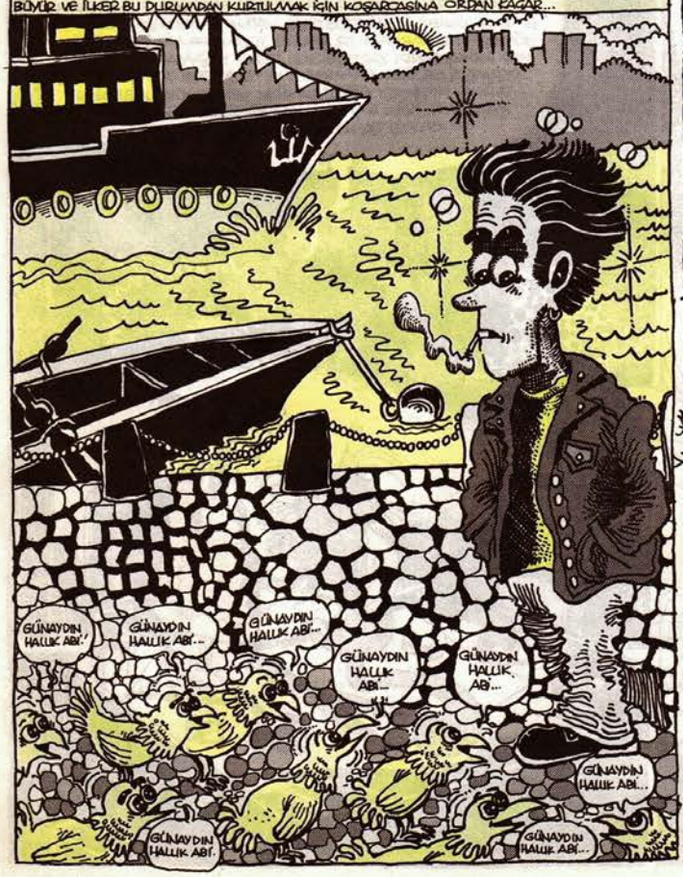

VALLA KARDEŞİM BEN DE HERKES GİBİ ŞEHİR EŞKİYALARINA PEÇİ UYUZ OLUYORUM, EĞER KANUN ÇIKARICI OLSAM GASP, KAPKAÇ GİBİ SUÇLARI İŞLEYENLERİ ANINDA CEZALANDIRACAK BİR KANUN KOYARIM ORTAYA... ŞEHRİN EN HAREKETLİ JANJANLI YERLERİNE BELLİ KİLİT NOKTADAKİ YERLERE SNİPER YERLEŞTİRİP KAPKAÇ YAPANLARI CEZASINI ANINDA ORADA CEZAYI VERDİRİRİM, TEK ÇÖZÜM DE BUDUR...

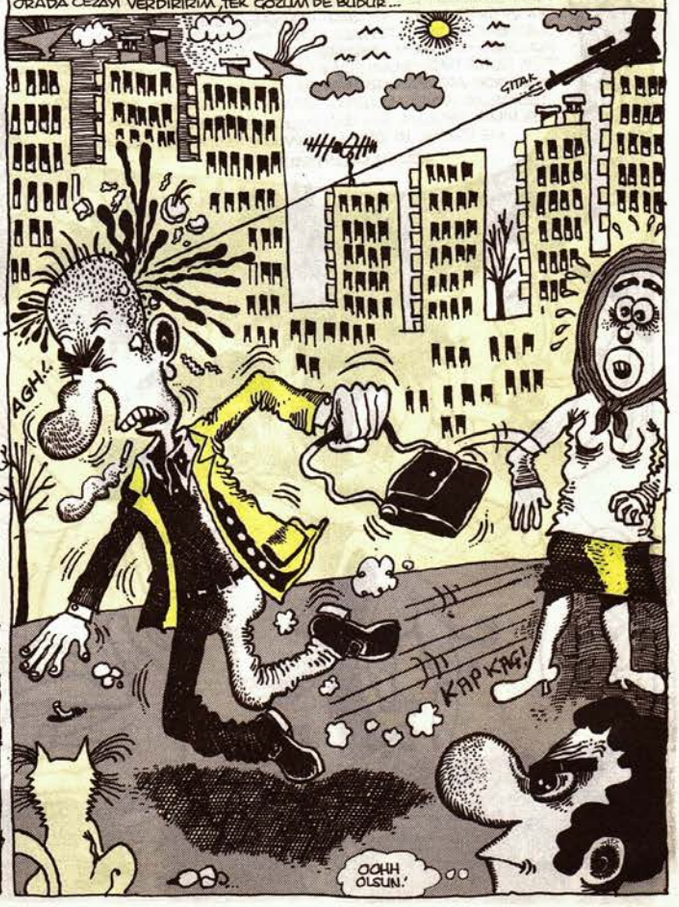

GECEN AY BENLE KUNTİZELLAYI ÇİZİP YOLLAYAN İLK 10 KİŞİYE ORJİNAL ÇİZİM HEDİYE EDİCEĞİMİ YAZMIŞTIM SABOLUN GELEN ÇİZGİLER ÇOK HOŞ GÖP ADAM DA OLSA OTURUP ÜŞENMEYİP ÇİZMİŞSİNİZ GELEN MEKTUPLARIN ARASINDA Bİ LAVUSUN YOLLADIĞI ÇİZİM İŞE MORALİMİ ÇOK BOZDU, BENİ YATAKTA ÇIRILÇIPLAK VE OTUSBİR ÇEKERKEN ÇİZMİŞ. İŞİN İĞRENCİ BEN OTUSBİR ÇEKERKEN KUNTİZELLA DA MEMELERİMİ YALIYOR MEMCOŞ'UN KUNTİZ AŞKI DİYE DE BAŞLIK ATMIŞ DAMCIK AAZLI... HEMEN ARAYIP POSTAMI KOYDUM... GERÇİ TEL NOSUNU DERGİYE KOYUP Bİ KÜFÜR KAMPANYASI BAŞLATTIRAKTIM AMA VAZGEÇTİM... ONCA MEKTUBUN ARASINDAN Bİ TANE...

DALTARAK ÇIKIYO İŞTE ONA ORJİNAL YERİNE VİBRATÖR YOLLAMAYI DÜŞÜNÜYORUM, AİLECEK KULLANIRLAR... HER TÜRLÜ ESPRİYİ KABUL EDİYORUM AMA BÖYLESİNİ AŞ(A... GELEN İŞLER ARASINDAN SEÇİM YAPTIM SADECE 10 KİŞİYE ORJİNAL YOLLUYCAM BENLE KUNTİZİ ÇOK HOŞ ÇİZMİŞLER, AFERİM ONLARA, ORJİNALİMİN ARKASINA TELEFON NO'MU DA YAZICAM OLUR YA BELKİ TEŞEKKÜR ETMEK İSTERLER... NEYSE EFENİM BİZ YİNE YAŞAMSAL MEVZULARIMIZA GERİ DÖNELİM, HAVALAR DA NASIL FEÇİ SOĞUK OLDU DİMİ? VALLA BEN İLKBAHAR VE SONBAHARI SEVİYORUM, ISI NE ÇOK SICAK NE ÇOK SOĞUK ORTA KARAR, KEŞKE HEP İLKBAHAR OLSA BU ARADA ABD'NİN FELLUCE OPERASYONUNU, YANİ KATLİAMINI AÇAİP KINIYORUM...

GÖZ GÖRE GÖRE DÜNYANIN GÖZLERİ ÖNÜNDE FECİ KATLİAMLAR GERÇEKLEŞTİRİYOLAR... BİRİLERİ PARALI AŞKER, DİĞERLERİ TOPRAKLARINI SAVUNAN Bİ AVUÇ TOPLULUK. HİÇ ŞANSLARI YOK ABD'NİN MODERN SİLAHLARI KARŞISINDA KALANİKOFLA NEREYE KADAR DİRENEBİLİRSİNİZ BU FELLUCE OLAYI EN ÇOK DİN İSTİSMARI YAPAN DEVLETLER TARAFINDAN ÇOK KULLANILIYOR YAKIN ZAMANDA FELLUCE OLAYINDAN SONRA TÜM İSLAM TÜCCARLARI TÜRKİYE'DE TOPLANDI, MAKSAT MÜSLÜMAN ÜLKELERDE ABD MALLARI TÜKETİMİNE KARARI ALINDI YANİ MÜSLÜMAN TÜCCARLAR KENDİ MALLARINI SATMAK İÇİN Bİ ARAYA GELİP KARAR ALDILAR FELLUCE DİN BARONLARININ EKMEĞİNE YAĞ SÜRDÜ NE İĞRENÇ Bİ ZAMAN DİLİMİNDE YAŞIYORUZ, İNSANLARIN ACILARI, ÖLÜMLERİ...

BİLE REKLAM HALİNE GETİRİLİYOR RANT KAPISI OLARAK GÖRÜLÜYOR VALLA ARAP YARIMADASINDA HUZUR HİÇBİR ZAMAN YEŞERMİÇEK, KENDİNİ DÜŞÜNEN ŞEYHLER, KRALLAR OLDUĞU SÜRECE ARAPLAR HUZURLU BULAMIYCAK... ORTADOĞUDAN BİR LİDER DAHA GÖÇÜP GİTTİ ARAFAT Bİ KÖYAĞASI YILLARDIR ADAM GİBİ BİR DEVLET KURAMADI, VAROŞ MANTIĞINDA Bİ ÜLKE OLABİLİR Mİ, FİLİSTİNİN VAROŞ OLMASINDAKİ EN BÜYÜK ETKEN ARAFAT' TIR ZAVALLI YOKSUL HALKIN PARALARINI HEP İNDİREGANDİ YAPTI HALKIN REFAH YAŞAMASINA İZİN VERMEDİ NE OLDU BAY ARAFAT KEFENİN CEBİ YOK ÖBÜR TARAFA HİÇ BİŞEY GÖTÜREMEDİN GERİDE YOKSUL BİLİNÇSİZ MAZLUM Bİ HALK BIRAKTIN UMARIM SENİN YERİNE GEÇEN KİŞİ DAHA OLUMLU İŞLER YAPAR...

Renk: Mert Hoşgör

Behiç Pek

YÖNETMEN İKRAM ABİ VE ASİSTAN YAŞAR

A FİLM BY İKHRAM ABİ

DÜNYAYI KURTARAN ADAM DEMİR'İN MACERALARI

Assistance and jimy Jibb YASHAR
Written ant direçtet İKHRAM ABİ

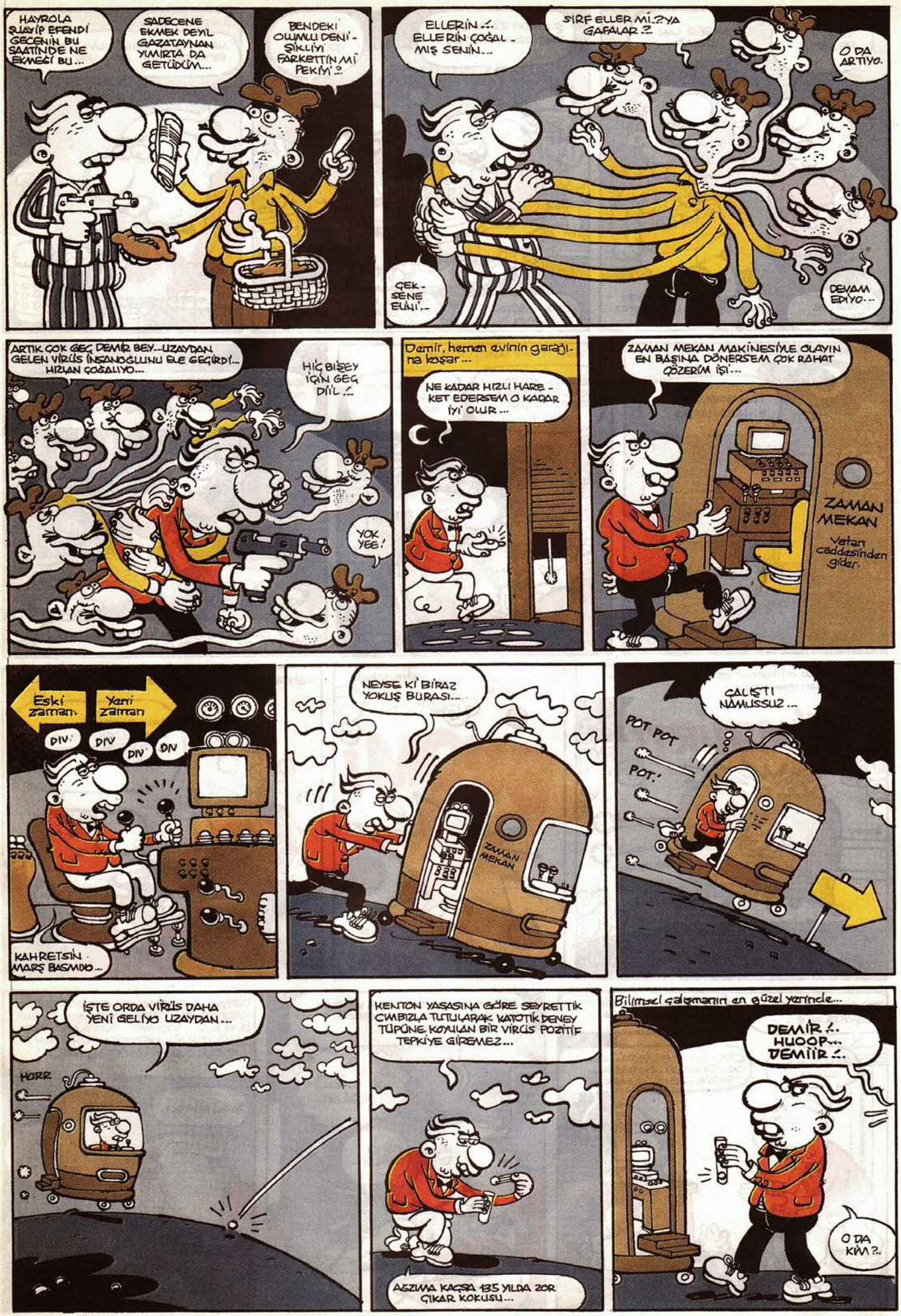
HAYROLA SUAYİP EFENDİ GECENİN BU SAATİNDE NE EKMEĞİ BU...
SADECENE EKMEK DEYİL GAZATAYNAN YUMURTA DA GETÜDÜM...
BENDEKİ OLUMLU DENİŞİKLİYİ FARKETTİN Mİ PEKİYİ?
ELLERİN.. ELLERİN ÇOĞALMIŞ SENİN...
SİRF ELLER Mİ.?YA GAFALAR?
O DA ARTIYO.
ÇEKSENE ELİNİ...
DEVAM EDİYO...
ARTIK ÇOK GEÇ DEMİR BEY...UZAYDAN GELEN VİRÜS İNSANOĞLUNU ELE GEÇİRDİ... HIZLAN ÇOĞALIYO...
HİÇ BİŞEY İÇİN GEÇ DİİL..
YOK YEE!
Demir, hemen evinin garajına koşar...
NE KADAR HIZLI HAREKET EDERSEM O KADAR İYİ OLUR...
ZAMAN MEKAN MAKİNESİYLE OLAYIN EN BAŞINA DÖNERSEM ÇOK RAHAT ÇÖZERİM İŞİ...
ZAMAN MEKAN
Vatan caddesinden gider.
Eski zaman
Yeni zaman
DIV
DIV
DIV
DIV
KAHRETSİN MARŞ BASMIYO...
NEYSE KİBİRAZ YOKUŞ BURASI...
ZAMAN MEKAN
ÇALIŞTI NAMUSSUZ...
POT POT
POT!
İŞTE ORDA VİRÜS DAHA YENİ GELİYO UZAYDAN...
HORR
KENTON YASASINA GÖRE SEYRETTİK CIMBIZLA TUTULARAK KATOTİK DENEY TÜPÜNE KOYULAN BİR VİRÜS POZİTİF TEPKİYE GİREMEZ...
AĞZIMA KAÇSA 135 YILDA 20R ÇIKAR KOKUSU...
Bilimsel çalışmanın en güzel yerinde...
DEMİR.. HUOOP... DEMİİR..
O DA KİM?..

VAAYY REŞAT...
NABER LAN DEMİR...
NOLSUN BE REŞAT...
NERELERDESİN LLAN AYLARDIR?

ŞU ANDA 22 AY İLERDE YAŞIYORUM SİZDEN...
22 AY DİLE KOLAY...
EROL'U GÖRÜYO MUSUN?..
YAA DUR BAK...ANLATAYIM DA GÜL...ZİRAAT BANKASINDA ÇALIŞTIYO YA EROL...

Saatler sonra...
VAYY...SAAT ONİKİ OLMUŞ ABİ, BEN KAÇIYIM...İŞİM VAR...

O sırada on. km. ötede...
BAŞ GAZA BAŞ HIHAHAHAHAA...
BIZNNN.

Zaman makinasının içinde...
NE BİÇİN ARABA LAN BU?..HİÇ BÖYLE ARABA ÇALMA-MIŞTIK...
TÜNEL GİBİN BİŞEY VAR TAM ÇARŞIDA...DALI.

O sırada dünyayı kurtaracak olan kişi...
KAHRETSİN...ÖLÜMCÜL VİRÜSÜ ARABADA BIRAK-MIŞTIM...ARABAYI ÇALANLAR BİLMEDEN ÖLÜMCÜL VİRÜSÜ GELECEK ÇAĞLARA TAŞIYACAKLAR...
KANALİZASYONDAN İLERLEYEREK ONLA-RA YETİŞEBİLİRİM...

O sırada aksi istikametten gelmekte olan bir başka zaman makinası
GÜMBÜRT!
ZHHH!
ZAMAN MEKAN
BIZZZNN!
Kahramanımızın makinasıyla çarpışır.

Husule gelen infilak, hatırı sayılır bir infilaktır...
BROM!
ŞAKK-ŞUKA!

Kahramanımız olayı gözünü görür...
VAY ANASINI...YA ALKOLLÜYDÜ ÖBÜR SÜRÜCÜ YA DA UYKU-SUZDU?..

BAY ORSON..SİZ HALA YAŞIYOSUNUZ..!
ZEHİR..LEN...DİM...BEN...BENİ...ZEHİR...LEDİLER...
BİLİYORUM BAY ORSON...
ÇAYCI ZEHİRLE...MİŞTİ...SEN...ONU DİYOSUN...BU BAŞKA...TEKRAR...ZEHİR...LEDİLER...

DÜNYAYI TEHDİT EDEN VİRÜS YOKOLDU BAY ORSON...ZAMAN MAKİNASIYLA BİRLİKTE HAVAYA UÇTU...
O...DEĞİL...O...O...O...O DEĞİLDİ..
NE O DEĞİLDİ...

DÜNYAYI TEHDİT EDEN ŞEY O VİRÜS DEĞİLDİ...KARŞI YÖNDEN GELEN MAKİNANIN TAŞIDIĞI BİR NÜKLEER BOMBAYDI...DÜNYA ARTIK YOK...AMA OLSUN...UĞRAŞTIN YORULDUN...SAĞLIK OLSUN...ELLERİNE SAĞLIK..!
YA BU DÜNYA?..
BU, ÖBÜR DÜNYA...

Renk: Murat Y.

SON

ENSTANTANELER

KAAN ERTEM

Renk: Fikret Özdemir

Bant

SİİDİ...
AL BAKALIM.
ANNENE DE VERİYON DİMİ?! ÖYLE HEPSİNİ KASETE, SİİDİYE MİİDİYE HARCAMA...
VERİYOM EROL ABİ! SAĞOL!

İYİ TATİLLER SERAP ABLA...
SANA DA GÜZELİM...
EROL TİCARE

BİR KIYMALI DAA VERİR MİSİNİZ?
KIYMALI MI ABİ?
KIH, KI - KIYMALI.

AABİ SİİDİ LAZIM MI?

SİİDİ LAZIM MI ABİ?

ABİ SİİDİ LAZIM MI?
ŞEY ASLINDA LAZIM... EE, PORNO... ARA SIRA ALIYOM DA YANI...
LAZIMSA VERELİM ABİ!
YOK LAZIM DİİL! VAZGEÇTİM...

ABİİ SİİDİ LAZIM MI?
SİİDİ?!

OYUN, PROGRAM FİLM!
SİİDİ LAZIM MI ABİ?

NOLDU, SİİDİ MİİDİ LAZIMMIŞ!
ALLAAM! DİİL DİYOM HALA LAZIM MI DİYO? HEM LAZIMSA BİLE BEN KENDİM GİDER YERİNDEN ALIRIM! İYY! LAZIM ELBET TABİ! PORNOYA DA KARŞI DİİLİM TEKNOLOJİYE DE! OFF AMA İNSANIN BOĞAZINI SIKIYOLAR ALLAM, VER EVET LAZIM!..

METİN FİDAN
KİD...
GECİKME TAMAM MI? EROL BEY AKSAMÜSTÜ MAAŞLARI VERİCEK!
OH OH! TAMAM SERAP ABLA!
NERDE BAKIM ANNE HA? ANNE NERTE?..
GİT-Tİ..! TEYZE... UZAK...
HİHİ HİHİ!
YİYECEKSİN DİYOM BUNU!
MMH İHE HEHE!
YUMURCAK?! DÜŞÜCEKSİN! YAVAŞ OYNA!
IINH! DÜŞMEM KİI!
İYİ GEDELER BABA!
İYİ GECE-LER YAVRUM!
ÇIT!
YUMURCAK? YUMUR-CAK!..
EROL TİC.
ANNE? AMCA!.. AMCA!.. ED-TİİZ!
NE AMCASI OLUM? Bİ DAA UZAKLAŞ-MA BENDEN TAMAM MI?..
Renk: Murat Y.

UYKUSUZ

Perker
www.mkperker.com

ÖZET: Timur, yine uykusuz bir gecenin ardından işe gitmek üzere evden çıkarken koridordaki polislerden yan komşusunun intihar ettiğini öğrenir.....

ABİ NASILSIN? BİR KAÇ DAKİKAN YAR MIYDI? BİŞİ RİCA EDİCEKTİM DE, AMA VAKTİN YOKSA, YANİ SONRA...
RİCA EDERİM ÖMER. VAKİTTEN BOL NE VAR.. HAYROLA?
YAAA.. HATIRLARSIN HANİ...
..BİR KAÇ HAFTA ÖNCE GÜLTEN HANIMIN DOĞUM GÜNÜNÜ KUTLARKEN BARDA.. SANA BİR SIR VERMİŞTİM.. HANİ...
MİLLİ İSTİHBARAT TEŞKİLATI İLE İLGİLİ HATIRLADIN MI? HANİ..İŞTE..BEN.. BENİM.. MİT'LE BİR BAĞLANTIM VAR DEMİŞTİM..
..İŞTE ABİ O YALANDI.. O AN ÖYLE SALLADIM YANİ...
TAMAM, ÖMER MÜHİM DİİL.. SARHOŞTUN.
YOK ABİ..PSİKOLOĞA GİDİYORUM..DOKTOR YALAN SÖYLEDİĞİM HERKESTEN ÖZÜR DİLEMEMİ SÖYLEDİ. TEDAVİNİN BİR PARÇASI BU..
MMM..
TAMAMDIR ÖZÜR KABUL EDİLDİ..
AMA ARAMIZDA Dİİ Mİ
HİÇ ENDİŞEN OLMASIN. AYRICA TEBRİK EDERİM ÇOK CESURCA BU YAPTIĞIN. BRAVO...
..TİMUR ABİ.. SEN ÇOK ASİL BİR ADAMMIŞSIN.. SAOL ABİ..

...DOLAYISIYLAA, AVRUPA YAKASINI 3 NOKTAYA BÖLERSEK, PERAKENDECİLERİN
BÜYÜK ÇOĞUNLUĞUNUN NOKTA 1 DE YOĞUNLAŞTIĞINIII GÖRÜYORUZ.. DEMEK KİI...
ASIL ANGAJE OLMAMIZ GEREKEN ALAN 2 NUMARA..

CAN BEY? EKLEMEK ARZU ETTİĞİNİZ BİŞEY?.
MERSİ OKANCIM. HERŞEY ÇOK NETTİ.. ARKADAŞLAR OFİSLERİNE DÖNEBİLİRLER.

ÇOK TEŞEKKÜRLER, İYİ ÇALIŞMALAR..

TİMUR BE ODAMA B. RİCA ETS..
BENİM MISINIZ AEN.?.

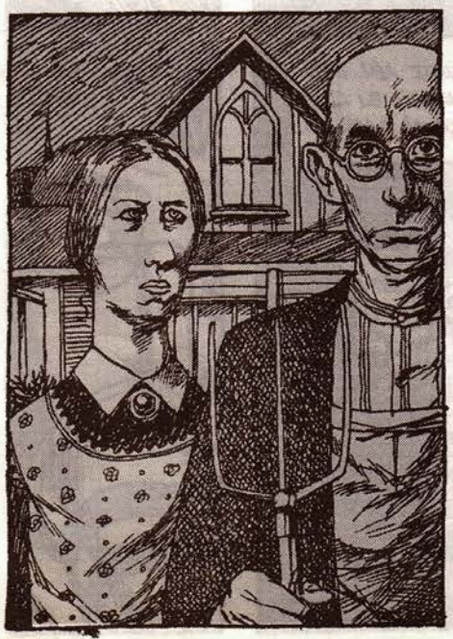

NE ZAMAN BU ODAYA GELSEN BİR ON DAKİKA BAKARSIN O RESME..

AMERİKAN GOTİK, .EN SEVDİĞİM RESİM..
AL BAKALIM Bİ TANE 'KÜBA GOTİK'.YAK DA KEYİFLEN..
BU ODADA İÇEBİLİYO MUYUZ?
BURASI BENİM ODAM. İSTEDİĞİM HALTI İŞLERİM..
..KIT.!
ŞU PURONUN AĞZINI KESME KISMI, BENİM İÇİN TÜM RİTÜELİN AĞZINA EDİYOR..
İÇİM KALKIYOR HER SEFERİNDE.
EE? KULAĞIMA GELDİ.. KİTAPLARINI DAĞITMIŞSIN ETRAFA.?..
HAA.. EVET.. TELEVİZYON ALDIM..
TE-LE-VİZ-YON
GORENK DEMİŞ Kİ 'TELEVİZYON İNSANLARDAN DAHA EĞLENCELİ OLMASA EVLERİMİZİN KÖŞESİNE BİRER TANE ADAM KOYARDIK'...

OĞLUM EV ARKADAŞINI YA DA KARINI PAKETLEMİŞSİN DEMEDİM..
KİTAPLARINI DEDİM...
NE FARKI VAR Kİ?
HAYAT NASIL?

SÜPER.. T.V. ALDIM GEÇEN GÜN..
BU ŞANSI ÇÖPE ATMA TİMLİR..
BİLİYORUM, BU İŞ SENİN MESLEĞİN DEĞİL. AMA BU İŞE İHTİYACIN VAR. GERÇEKÇİ OLALIM.. LAGA LUGA YOK...
HERKES GİBİ İŞE ZAMANINDA GELELEKSİN.. BENİM DOSTUN OLARAK YAPABİLECEKLERİM BURAYA KADAR..
HAKLISIN CAN BEY.. BİDAHA OLMAZ, SÖZ..

İŞ UMURUNDA OLMAYABİLİR, AMA SIRF BENİM HATIRIM İÇİN EN AZINDAN İŞİN KURALLARINA UY.. UNUTMA: 'ASLA BİR ADAMIN CENTİLM...
ASLA BİR ADAMIN CENTİLMENLİĞİNİ GÖRMEZDEN GELME..!

BOYA LEKESİ, KAN LEKESİ, TER LEKESİ, YEMEK LEKESİ, BAKIN, BANA MISIN DEMİYOR...

VER DİYORUM! BENİM O KİTAAP!
ULAN RAHMETLİ ANALARINA ÇEKMİŞ VELETLER! SAAT SABAHIN KAÇI BE!
SAAT SABAHIN ÜÇÜ.. YEMEK SAATİ YANI...

ALO? DÜRÜMCÜ MÜ? BİR SİPARİŞ VERİCEKTİM...
NE DEMEK YAHU O SOKAĞA SİPARİŞ YOLLAMIYORUZ? KÖPEKLER Mİ VAR?. ALO? ALOOO!..
ALLAH KAHRETSİN SİZİ BE GECE GECE İNSANIN MORALİNİ BOZUYOLAR..
ÖLÜCEM AÇLIKTAN. DOLAP YİNE TAM TAKIR.. BU SAATTE DE DIŞARI ÇIKILMAZ AMA...

GECENİN ÜÇÜNDE NEYMİŞ BU KALABALIK BÖYLE.. TOPLUMUN UYKUSU KAÇMIŞ...

DAHASI VAR...

BOING BURHAN

KADİR YILMAZ

KİLO MU ALDIN SEN?.
YOO...
AY PARDON!.BÖLDÜM GALİBA,BEN SONRA GELEYİM RACİ!..
PEKİ ASU HANIM..!
TAMAM CANIM!..
YENİ MANİTA MI?.
BURAYA İŞ KONUŞMAYA GELDİN SAÇMA ŞEYLE İLGİLENME DE BENİ DİNLE...
ŞU BİLETİ AL..!
PAA
Bermuda • Bahamas WEST INDIES • Mexico
Mexico • Central South America, Africa Alaska • Hawaii Philippiss • China
NAME Burhan
SURNAME TOKMAK
DATE 30.11.2004
BAK: BU BİZİM HOLDİNGE BAĞLI TV KANALININ BELGESEL İŞİ BU...TUTARSA HAFTADA 3 SAAT YAYINI OLACAK... GÜNEY AFRİKA'DA SENİ KARŞILAYACAK OLAN BU İŞİN PİRİ YÖNETMEN MOZLİ, SANA YAPMAN GEREKENLERİ TARİF EDECEK ZATEN...
YA KARDEŞİM KİM KONUŞUYOSA KAPASİN ŞU TELEFONU ARTIK!..
ANLADIM... PİLOT KAPATMAM İÇİN TEKRAR UYARDI, KAPATIYORUM BEN...
NEDEN OFİSTE İYİCE ANLMADIN DA UÇAKTAN ARAYIP TEHLİKE YARATIYOSUN, KASITLI MI YAPIYOSUN, BEYNİNİ ZIKTIĞIMIN SAKISI! KAPAT ÇABUK, KAPAT! KLİK!..
HOŞGELDİNİZ, BURHAN BEG?.
HOŞ BULDUK!..
ASLEN BREZİLYALISIN DEMEK...MOZLİ, AZCIK VERSENE BEN SÜREYİM ŞUNU!..
AA, OLMAZ...
NE BİĞİM "AA OLMAZ" DEDİN LAN!.NİYE OLMUYOMUŞ?.
DUVVVVVV
ARAÇTAN İNMEK TEHLİKELİ ARTIK!.GÖRMÜYOSUN GALİBA!..ŞUNA BAK!AVINI YEMEDEN ÖNCE NASIL DA OYNAR ONUNLA!..KAMERAYI ÇIKARTALIM ÇALIŞMAYA BAŞLAYALIM!..
ÖĞRR
BAK BAK ŞUNA BAK!NEREYE!.. SAÇMALAMAYIN!..
KESME! SAKIN KESME SEN!ÇEKİME DEVAM ET!..
DUR!..DAHA FAZLA YAKLAŞMA AMAN!..
ÇEK ŞEN ÇEK! IŞIĞI GÖLGEYİ İYİ AYARLA KI KARANLIK ÇIKMAYIM AMAN!..

AL BAKALIM, BİRAZ DA BUNUNLA OYNA!
TIK...
!

ÖĞRR
ORMANLAR KRALIYIM DİYE...LAN BIRAK - SANA CEYLANI!..

ŞİMDİ TARRA YEDİK GALİBA!..

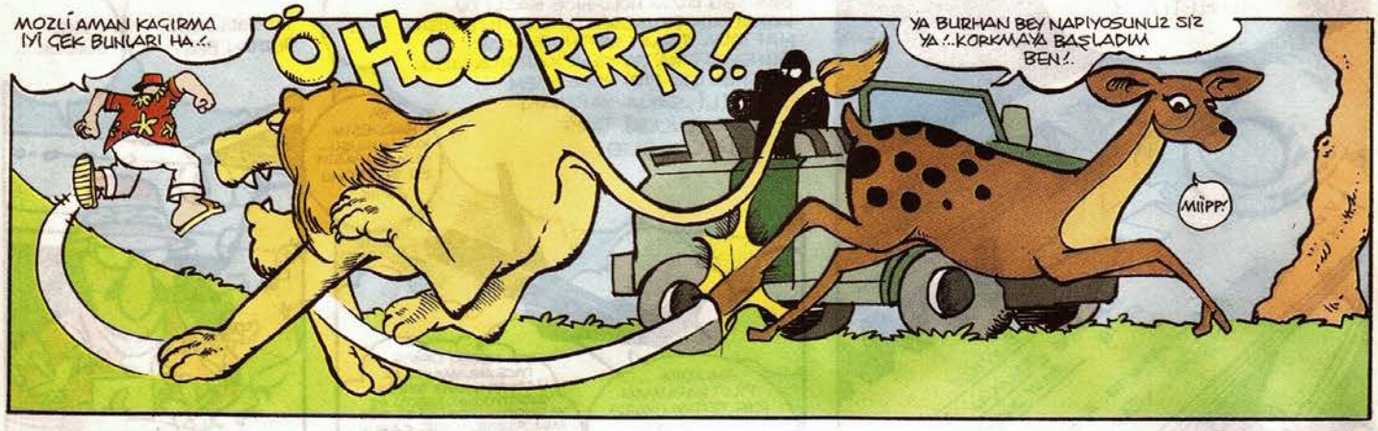
MOZLİ AMAN KAÇIRMA İYİ ÇEK BUNLARI HA!..
ÖHOORRR!
YA BURHAN BEY NAPIYOSUNUZ SİZ YA!..KORKMAYA BAŞLADIM BEN!..
MIIPP!

MOZLIIII!!!!
ULAN KAÇ KAÇ ÇOK KIZDI!..
ÖĞRRR

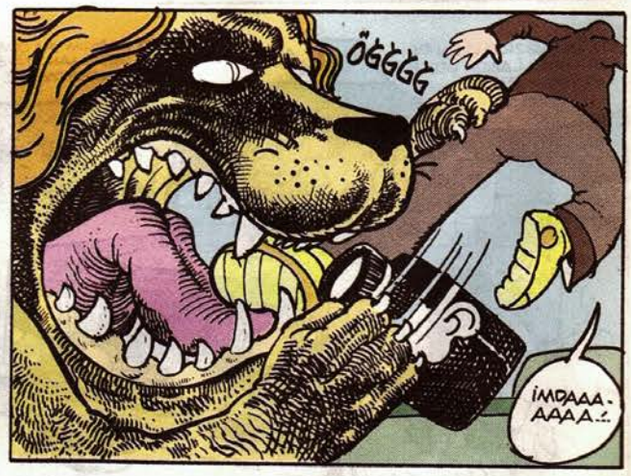
ÖĞĞĞĞ
İMDAAA-AAAA!..

KOCA YÖNETMEN KESME.. YİNCE GÖZÜNÜ BANA DIKTİN AMA ÇOK BEKLERSİN DAHA!..ULAN ÇOCUĞUN TELEFONU DA ÇALIYO... ARAYAN KAYINPEDER OLMASA BARI!..

NİYE AÇMIYORSUNUZ OĞLUM TELEFONU!.. NASIL GİDİYOR, MOZLİ NERDE? MOZLİ'Yİ VER BANA!..

YA MOZLİ'NİN DİŞİ APSE YAPTI KONUŞAMAZ, İZİN VERDİM GİTTİ ZATEN!.. ÇEKİMLER ÇAYET İYİ!..
BANA BAK; ŞU ÇARETTA'LARIN YUMURTALAMALARINI DA ÇEKİP BİTİRİN... ORADA İT GİBİ GEZME... YENİ YAYIN DÖNEMİNE YETİŞSİN!.. HADİ UYDU TELEFONU ÇOK YAZIYOR!
HİÇ MERAK ETME BABACIM!

Bir hafta sonra...
ŞIIISSTT! ŞIII!..
İZTUZU DALYAN BURASI... NE VARSA BİZİM MEMLEKETTE VAR... KARETTA'LARIN YUMURTALARINA DADANAN MARTILARI KOVALIYORUM..!
TEKRAR TEKRAR İZLENESİ DOYULMAYACAK BİŞEY OLMUŞ BU AMA GÖRMEDİĞİMİZ BİR ŞEYLER DE VAR DEMEK Kİ BABAM DA SENİ KOVDU..!

BU MAKİNEYİ VERDİĞİNE GÖRE, TAM ANLAMIYLA KOVMUŞ SAYILMAZ ASLINDA... ŞEY... SÜPERMEN, ÖRÜMCEK ADAM'DA GAZETEDE ÇALIŞIYODU YA... GERÇİ SEN BENDEN DAHA İYİ BİLİRSİN! BAK ŞURADAN AYAR YAPILIYOR HERHALDE...
VERİR MİSİN ŞUNU HAYATIM..!

ÖRÜMCEK ADAM YAPIYODU DA BÖYLE AT SİGİ GİBİ MAKİNEYİ BOYNUNA MI DOLUYORDU MINA KOYM! İNSAN ŞUNUN İNCE DİŞİTALİNİ ALIR!..
HONDA

NE RAHAT GELDİK DİMİ RACİ?
EE TABİ YAVRUM, BÖYLE BAŞLIK VARKEN EVİNİN ÖNÜNDEN GEÇ KİMSE TANIMAZ...

ALO! NABER BABA! VERDİĞİN MAKİNEYLE ÖYLE TATLI RESİMLER ÇEKTİM Kİ, NTV, STAR... HELE Kİ KAYINVALİDE!.. SANA DA VERİRİM AMA ÇOK PARANI ALIRIM BAŞTAN SÖYLEYEYİM!..
O AÇTIĞIN TELEFONA, FATURAYA YAZIK! O ÇALILARIN DİBİNDE SİNCAP GİBİ KIPIR KIPIR DÖNDÜĞÜN BURADAN ANLAŞILMIYOR MU SANIYORSUN AL GEL O MAKİNEYİ ÇABUK!..

VERDİĞİMİZ SİLAHLA BİZİ VURUYORSUN AMA!.. DELİKANLILIK BİZDE KALSIN! AL! YAPIM ŞİRKETİNDEN YÜZDE YEDİBUÇUK HİSSE VERİYORUM SANA!..
YÜZDE ONBEŞ...
YÜZDE 8! ŞU MAKİNEYİ DE VER... BELGESELLERİN YAPIM SORUMLUSU'SUN ARTIK, KÂRI ZARARI HEP SENİN...

ŞU SÖZLEŞMEMİZİN BİR NÜSHASI SENDE KALSIN... GİDERKEN KALEMİ ÇAY OCAĞINA BIRAKIVER SANA ZAHMET!..
GOCUĞU DA VER MADEM..!
GOCUK SENİN KÖPEĞİNDİR...

HA BURHANCIM UNUTMADAN, MUHTEŞEM BELGESELİNİZE DOĞANIN DENGESİNİ BOZDUĞUNUZ İÇİN YEŞİLLERDEN TAZMİNAT GELDİ... ARTIK NE YAPIP EDİP ÖDEYİN ONU DA FAİZİYLE KATLANMASIN!.. BOŞUNA YEŞİLLER DEMİYOLAR ONLARA! MONTUNUN CEBİNDE KAĞIT...
RACİ KİM BU ADAM?.. HİÇ GÖZÜM TUTMADI..!
YA SENİN Mİ, BENİM Mİ MINA KOYM!..

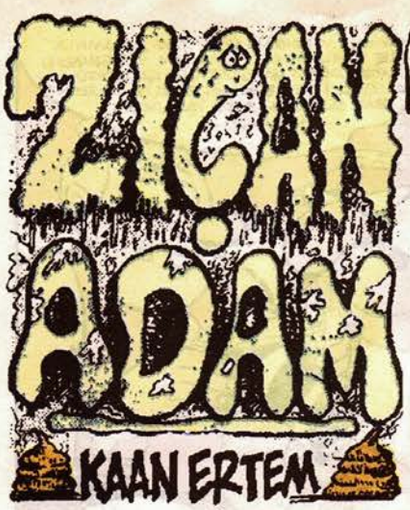
ZIÇAN ADAM
KAAN ERTEM

OKMEYDANI ÖKÜZOĞLU LİSESİ... 8C SINIFI. SAAT 14:32
...HAÇLI ORDUSUNA KARŞI SAVAŞAN BİRİNCİ KILIÇ ARSLAN YAKLAŞIK ALTIYÜZ BİN HAÇLIYI ANADOLU TOPRAKLARINDA İMHA ETMEYİ BAŞARDI...TARİHİ DE...EEE...İİİ... EEE...BİN YÜÜZ...EEE...

BİN DOKSAN YEDİ! ESSOĞLUESSEK! ADAM GİBİ ÇALIŞSANA LLAN DERSİNİ!..
ŞLAK!

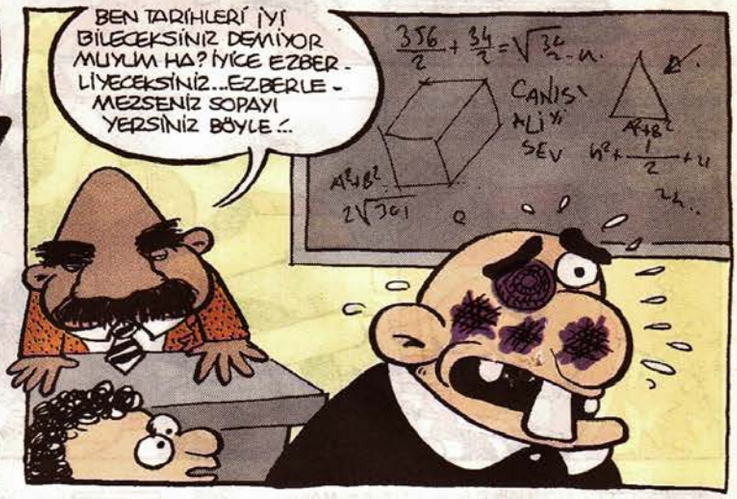
BEN TARİHLERİ İYİ BİLECEKSİNİZ DEMİYOR MUYUM HA? İYİCE EZBERLİYECEKSİNİZ...EZBERLEMEZSENİZ SOPAYI YERSİNİZ BÖYLE!..

ANADOLU BEYLİKLERİ DÖNEMİNİ KİM ANLATACAK? YOK MU KİMSE? O ZAMAN BEN KALDIRIRIM...
SEN ARKANDAKİ YUVARLAK SURAT! GEL BURAYA...

ANLAT BAKALIM LAN KARAMANOĞULLARI BEYLİĞİNİ!.. TARİHİYLE FİLAN!
NE O? BİLMİYO MUSUN?..

ANLINA KOYİM O ZAMAN, ALLAHIN GERİ ZEKALISI BE! GÜZSENİZE PARA MI SAYDIM LLAN?!
ÇAT!

BÖDÖFFF!!!

AY BU KOKU DA NE BÖYLE?
FARUK BEYİN SINIFINDAN GELİYO..!

DOKATZI

ULANMANYAK-YALANDOLAN HABERLER

Aile Boyu Genetik Yalan!

BAYÜLGEN'İN SIR GİBİ SAKLADIĞI ESKİ EŞİ VARMIŞ!

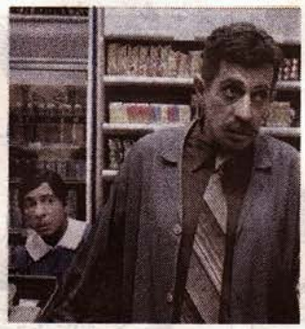

Beyaz camların çapkın oyuncusu **Okan Bayülgen**'i seven de var, **daha çok sevmeyen de.** Gün geçmiyor ki magazin basınına agresif davranan bu geçimsiz kişinin yeni bir olayı patlak vermesin diyoruz. Son olarak Bayülgen'in yakınlarını şok eden bir skandal daha yaşanmış. **Ortada ne fol varken ne de yumurta mumurta** olmadığı halde sürekli magazin basınına çatan bu Bayülgen'in herkesten gizlediği **eski bir evliliğinden on yaşlarında Erkan adında bir oğlu varmış.** Burnundan hırk demiş kadar babasına benzeyen küçük Erkan, yakınlarına: **"Okan babam yıllardır beni aramıyor, sormuyor. Ben bazen onun tiyatrosuna yanına gidiyorum. Ama o benimle gözgöze gelmemek için başka yere bakıyor. Annem babalık testi istiyor, fakat babam 'Ben testi yapmıyorum.' diyor"** diyormuş diye atıyoruz. Bakalım herkesin sevmediği Okan buna ne cevap verecek...

Azı Dişine Tambur Çaldıran Buz Gibi Yalan!

TARKAN, KARDA TABANVAYLA DOLAŞIYORMUŞ!

Ünlü sahnelerimizin koskoca megastarı **Tarkan, sponsor firmanın oyununa gelmiş.** Şimdi sıkıntı içinde olan Tarkan, olayı yakınlarına şöyle anlatıyormuş: **"Reklâmında oynadığım firmayla yaptığım sözleşmeye göre 2005 Mayıs'ına kadar kış şartları nedeniyle yolda kalırsam, sponsor firma yolu açması ve arabayı itmesi için kendisine bağlı çalışan bir ayı gönderecekti. Geçenlerde aşırı buzlanma nedeniyle Kargasekmez mevkiinde yolda kaldım. Cepten defalarca bana verilen ayının numarasını aradım ama ayı telefonu açmadı."** diyormuş diye uyduruyoruz. Türkçede **"Ayıdan post olmaz"** diye bir söz vardır. Ünlü sanatçıya onu hatırlatalım dedik...

Tepsi Büyüklüğünde Cevizli Palavra!

NEHİR ERDOĞAN ZEKİ ALASYA'DAN İLLALLAH DEMİŞ!

Ekranlarımızın **"Yabancı Damat"** adlı dizimizde karşımıza çıkan ünlü oyuncu **Nehir Erdoğan**, ünlü oyuncu **Zeki Alasya**'dan buram buram kaçıyormuş. Güzel Nehir, yakınlarına: **"Zeki Bey iyi adam hoş adam. Ama boğazına çok düşkün. Onun olduğu yerde birşey yemeye imkân yok. Çarşamba günü sette baklava yiyordum, bir geliş geldi ve elindeki plastik çatalı ağzımdaki baklavaya saplayıp ağzımı kapamaya fırsat bulamadan baklavayı süratle çekip aldı ve kendi gövdesine indirdi. Ayrıca boşlukta kapanan dişlerim birbirine vurunca kesici dişlerde iki çatlak meydana geldi. Hangisine yanayım."** diyormuş. İkisine de yan sevgili Nehir diyoruz..

Sekiz Katlı, Çift Asansörlü Yalan!

38. YAŞ GÜNÜ İZZET ÖZ'E HARAM OLMUŞ

Ünlü müzik prodüktörlerimizden **İzzet Öz**'ü bilen bilir. Doğum gününde İzzet Öz'ün başına gelen, **pişmiş tavuğun doğum gününde onun bile başına gelmedi.** Doğum gününü **"Karaborsa Sugar"**da kutlayan Öz, yakınlarına şöyle diyormuş: **"Otuz sekizinci yaş günüm için ısmarladığım üç katlı pastayı yapan pastahane, hangi akla hizmetse pastayı depreme dayanıklı olsun diye çelik konstrüksiyonla sağlamlaştırmış. Pastayı kesebilmek için sekiz bıçakla yarım iş günü uğraştım, para etmedi. Daha sonra demir testeresi ve kaynak makinalarıyla altı buçuk saatte zor kestik. Maalesef pastayı kesene kadar bir yaşıma daha girdim."** diyormuş diye salıyoruz...

İki Güzel Manken, Bir İnce Yalan!

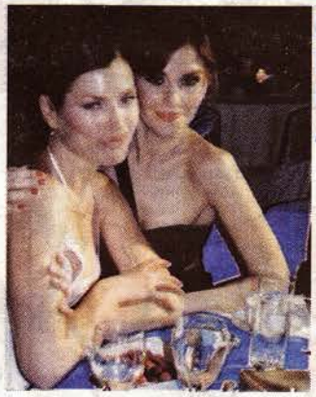

DEMET ŞENER'İN DALGINLIĞI BAŞINA İŞ AÇIYORMUŞ!

Birbirinden ünlü **Fransız Soprano Emma Shaplin**'in **Çırağan** konserinde bir araya gelen ünlü yıldız **Care Otis**'le fotoğraf çekinen güzel mankenimiz **Demet Şener** yine gecenin ilgi odağıymış. Muhabirlerin : **"Ne iş? Care hanımı tanıyo mudunuz?"** şeklindeki sorularına hayret nidâsı çıkaran düzgün fizikli Demet Şener, yakınlarına: **"Ayol ben onun Care Otis olduğunu bilmiyordum ki. Ben onu mum loşluğu içinde kankam Ebru Şallı zannettim. Onun için bir an öyle samimi pozlar çekindim. A-aa bu kadar olur."** diyormuş diye uçuruyoruz...

SERDAR ORTAÇ TEKNOLOJİ FUKARASIYMIŞ!

İki Dev Büyüklüğünde İp-iri Bir Yalan!

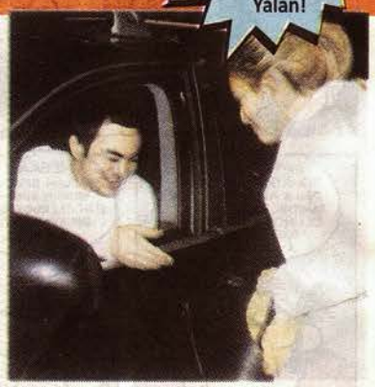

Sevilen pop müziğimizin beğenilen ünlü ismi **Serdar Ortaç**, geçenlerde **Şamdan**'dan çıkarken, medyadan köşe bucak sakladığı bayan arkadaşıyla objektiflere yakalanmış. Ortaç'a bir cep telefonu getiren genç kız olay yerinden uzaklaşırcasına kaçarak koşarken, ünlü **Sertaç** yakınlarına: **"Teknolojiyle işimiz olmaz. Bayan arkadaşım da ben de cepten mesaj yollamayı bilmiyoruz. Mektupları telefona yazıp elden teslim ediyoruz. Arkadaşımın çantası telefon dolu. Sabahtan akşama kadar ev ev dolaşıp mesajları adreslerine teslim ediyor."** diyormuş diye diyoruz. Haydaa!

Firuzağa Mah. Defterdar Yokuşu No: 47 Beyoğlu / İstanbul - behicpek@leman.com.tr

AVUKAT LÜTFÜ

Alper Ocak

TAK TAK TAK TAK
ALLAAAHH..!!! GELDI ABI.. SIÇTIK ŞIMDI
DUR LAN HEYCAN YAPMA
YEAHH ZIKAMEN ANDIRMAYIN OAHH!.. OHHH!..
KI - KIM O ...??
BENIM LUTFU BEGG... GAPUCU
L-LUTHFUU BEEYYHH..!!
CICUVV
PI-PIÇAK..!!
CUCUVVV
ZDOF
SELLAAMUN ALEYKUM LUTFUCUUM..!
ADIM NURI...KISACA KARA HACI DERLER BANA ALLAHIN IZNIYLE. HERNEYSE KISA KESIP ASIL KONUYA GELIYIM..KIZ KARDEŞIMI ARIYOM... MÜNEVVERI YANI....
DAHA BIR BAHAR ÇIÇEEE GI BI TAZE KOKLANMAMIŞ,ELINE
ERKEK ELI DEYMEMIŞ VEE HUU ???
GÖRR
YOAH
NÖHAAAA...!! MÜNEVVERR..! ANADAN ÜRYAN HEMI DE...!!!
HAAA...!!! BI DAKKA
NEBBI DAKKASI LAN!
GGÖM!
ÇOTT ÇOTT! ÇOT ÇOT!
UÇÇ!
AL! AL! ALL! AL!
SWISSS
TOK
KÜTÜRK
BOFAŞMAAA
ZURP!...
STOKKK!..
ŞANGIRRR!
FIUUVVVV
yayılarak ve hızla geri yükseldi
STUMM!
NOOLUYO LAN ?
NE- NE YAPIYIM ULEN SENI!.HIBI-BI-BI GARDAŞCIĞIM! PAZARLAYIP KÖTÜ KIŞI FILIMLERI ÇEKTIRTTINIZ HA! HIBI-BI-BI! FURACAM LAN HI BI- BI. MÜNÜEVVER! BUHURUK.
ZANGIR ZANGIR
ZUNGUL
TIR TIR
ALLAHIM YARDIMIM! ÖLDÜRDÜLER SEDAT'MI! ÜVVV! BIRICIK YARDIMCIM. ÜVVVV. AKLIMA MUKAYYET OLAMIYOM. ÜVVVV. SEDAAT. ÜVVV!

Sedat, muhteşem atraksiyonlarlan, patronunu kurtarmıştı. Ulan anasını satıyım. İki dakka rahat yok elemanlarımıza be! Olaylar ve yardımcısının çevikliği karşısında aciyip şaşkınlığa uğrayan Lütfü, ilk başlarda kızdığı Sedat'ı daha sonra affetmişti. Ne de olsa hayatını kurtarmıştı gendisinin. Bu yüzden ödül basbında kısa bi dinlenme molası için İzmir'in şirin ilçesi KARABURUN'a doğru yola koyulmuşlardı.

Katkılarından Alpay ve Burcu'ya çok teşekkürler.. A.O.

SON...

YÜZBAŞI ALBIRT

soner günday

ÖZET:
Yüzbaşı **Albırt** ve Albay **Henri**'ye kızan General **Makkenzi** onları trafik polisi olarak **Konektikut**'a sürgüne yollar... Albırt bozuk Konektikut trafiğini düzeltmek için can hıraş çaba sarfederken Henri trafik polisliğinin yanısıra **Konektikut motor meslek lisesinde milli güvenlik** hocalığı da yapmaya başlar... Bu arada **Niyorkta** da bir dizi esrarengiz olay olur. Nedir bu esrarengiz olaylar diye soracak olursanız: Bir takım adamlar periyodik aralıklarla geceleri Niyork'taki evlere girip evdeki bütün elektirikli eşyaları çalıştırmakta sonrada yine evdeki bütün ışıkları açıp kaçmaktadır... Niyork halkı bu durumdan bıkmış usanmıştır...

KUPS!

EFENDİM İSTİFA EDECEĞİNİZ SÖYLENTİLERİ DOĞRU MU?

BU IŞIKLARI YAKIP KAÇAN ADAMLARI KAOS YARATMAK İSTEYEN BAŞKA ÜLKELERİN İSTİHBARAT SERVİSLERİNİN YÖNLENDİRDİĞİ SÖYLENİYOR, SİZİN BU KONUDAKİ YORUMUNUZ NEDİR..?

EFENDİM ŞU BU..

ŞU AN KONUYLA İLGİLİ OLARAK BAZI SORUŞTURMALAR YAPMAKTAYIZ... O SORUŞTURMALARIN SELAHİYETİ AÇISINDAN BU KONUYLA İLGİLİ AÇIKLAMA YAPAMAM... AMA HALKIMIZ HİÇ ENDİŞE ETMESİN EFBİAY GÖREVİNİN BAŞINDADIR, SUÇLULAR ERGEÇ YAKALANACAKTIR...

EFENDİM KIL YÜN..

EFBİ GENE

EFBİAY BAŞKANI GENERAL MAKKENZİ'NİN BASINA VERDİĞİ DEMECİN AKŞAMINDA, O ESRARENGİZ KİŞİLER ADETA MAKKENZİ'YE NİSPET YAPARCASINA GİNE EVLERE GİRMİŞLER, GİNE EVLERDEKİ BÜTÜN ELEKTİRİKLİ ALETLERİ ÇALIŞTIRMIŞLAR...

...VE ARDINDAN GİNE EVLERDEKİ BÜTÜN IŞIKLARI YAKIP ŞEHRİ IŞIL IŞIL YAPIP SABAHIN ALACA KARANLIĞINA KARIŞARAK KAYBOLURLAR...

muhteşem hırsızlar-2

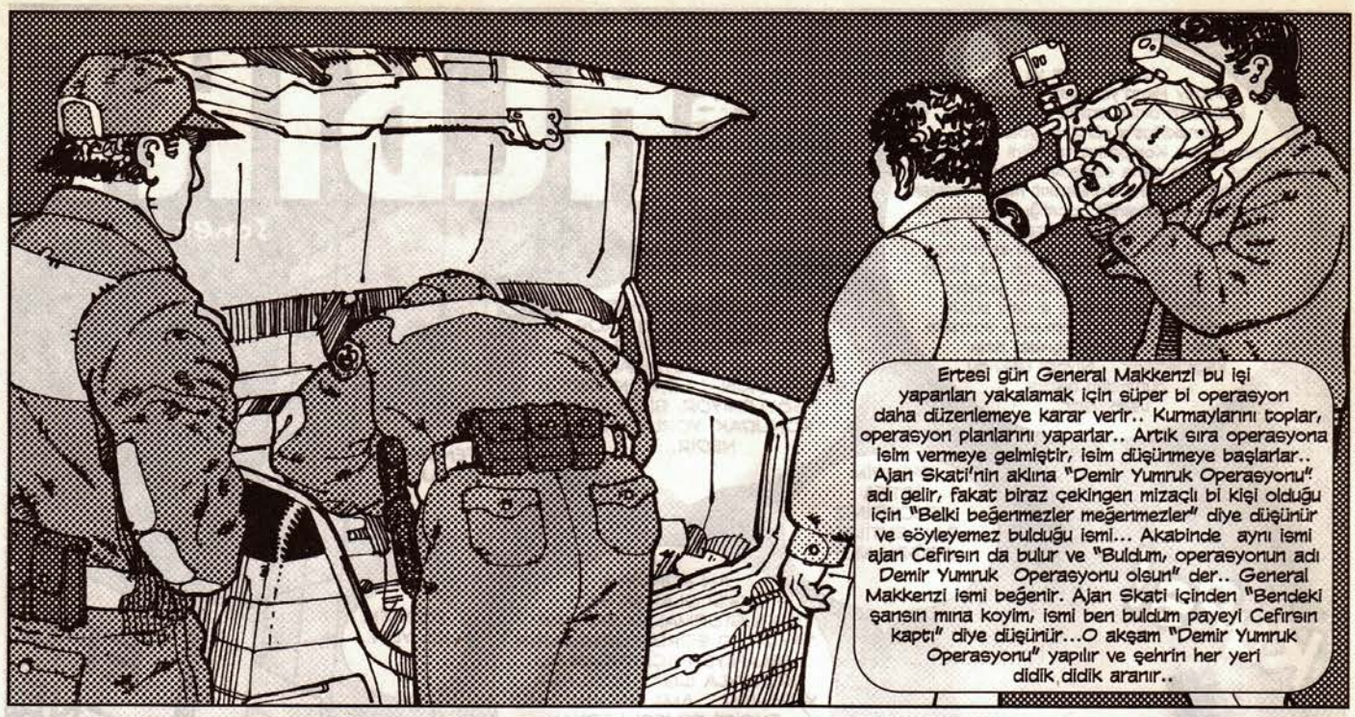
Ertesi gün General Makkenzi bu işi yapanları yakalamak için süper bi operasyon daha düzenlemeye karar verir.. Kurmaylarını toplar, operasyon planlarını yaparlar.. Artık sıra operasyona isim vermeye gelmiştir, isim düşünmeye başlarlar.. Ajan Skati'nin aklına "Demir Yumruk Operasyonu" adı gelir, fakat biraz çekingen mizaçlı bi kişi olduğu için "Belki beğenmezler meğenmezler" diye düşünür ve söyleyemez bulduğu ismi... Akabinde aynı ismi ajan Cefirsın da bulur ve "Buldum, operasyonun adı Demir Yumruk Operasyonu olsun" der.. General Makkenzi ismi beğenir. Ajan Skati içinden "Bendeki şansın mına koyim, ismi ben buldum payeyi Cefirsın kaptı" diye düşünür...O akşam "Demir Yumruk Operasyonu" yapılır ve şehrin her yeri didik didik aranır..

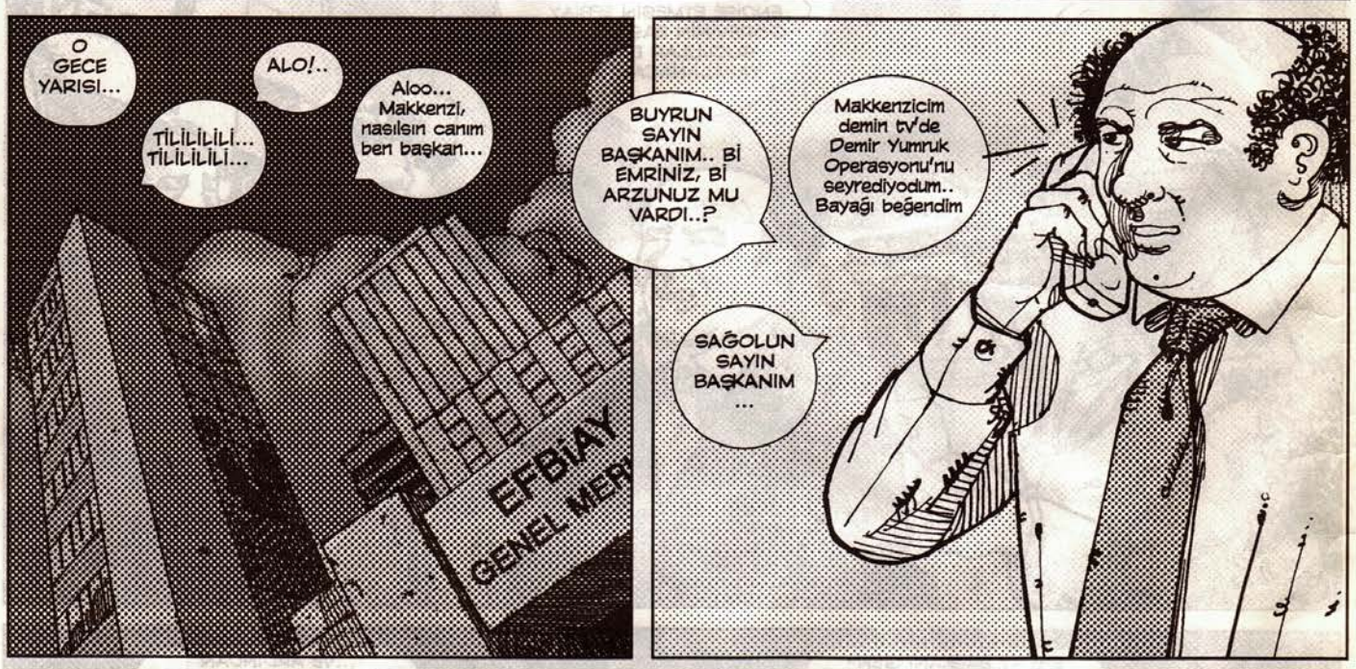
O GECE YARISI...
TİLİLİLİLİ... TİLİLİLİLİ...
ALO!..
Aloo... Makkenzi, nasılsın canım ben başkan...
EFBİAY GENEL MER
BUYRUN SAYIN BAŞKANIM.. Bİ EMRİNİZ, Bİ ARZUNUZ MU VARDI..?
Makkenzicim demin tv'de Demir Yumruk Operasyonu'nu seyrediyodum.. Bayağı beğendim
SAĞOLUN SAYIN BAŞKANIM ...

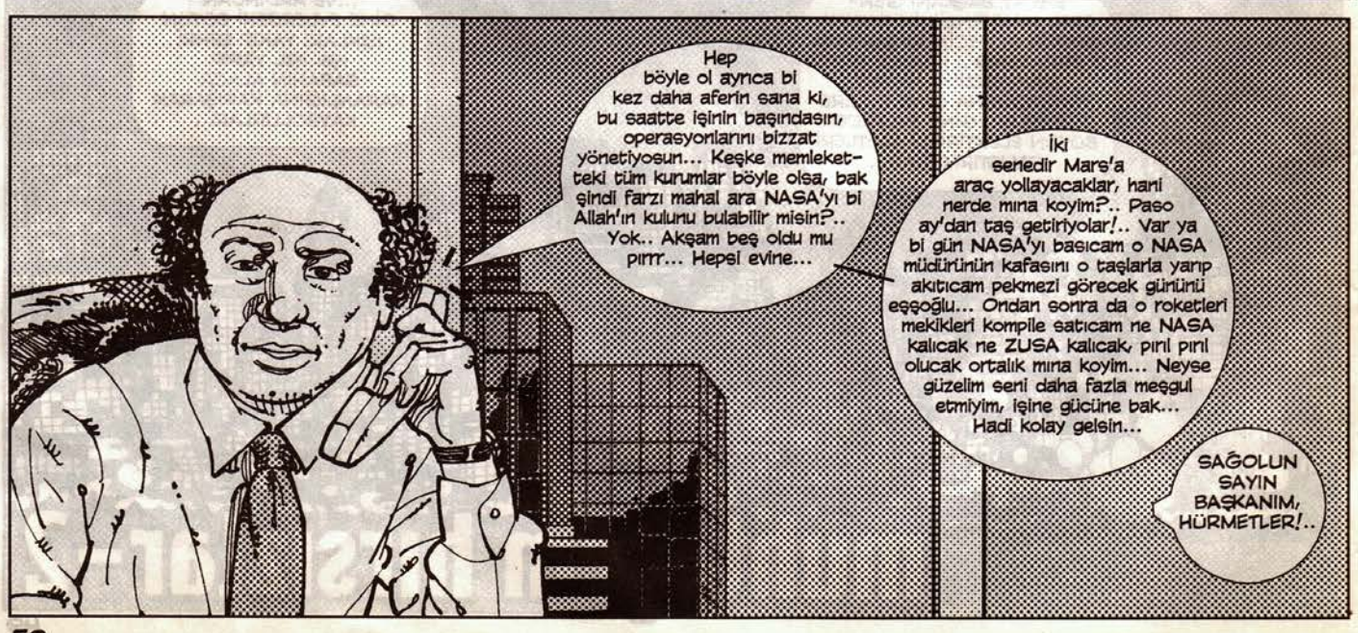
Hep böyle ol ayrıca bi kez daha aferin sana ki, bu saatte işinin başındasın, operasyonlarını bizzat yönetiyosun... Keşke memleket-teki tüm kurumlar böyle olsa, bak şindi farzı mahal ara NASA'yı bi Allah'ın kulunu bulabilir misin?.. Yok.. Akşam beş oldu mu pırrr... Hepsi evine...
İki senedir Mars'a araç yollayacaklar, hani nerde mına koyim?.. Paso ay'dan taş getiriyolar!.. Var ya bi gün NASA'yı basıcam o NASA müdürünün kafasını o taşlarla yarıp akıtıcam pekmezi görecek gününü eşşoğlu... Ondan sonra da o roketleri mekikleri kompile satıcam ne NASA kalıcak ne ZUSA kalıcak, pırıl pırıl olucak ortalık mına koyim... Neyse güzelim seni daha fazla meşgul etmiyim, işine gücüne bak... Hadi kolay gelsin...
SAĞOLUN SAYIN BAŞKANIM, HÜRMETLER!..

DÜRRRRRRT!..
NİYORK'TA BUNLAR OLURKEN MİLLERCE UZAKTA KONNEKTİKIT'DA SÜRGÜNDE OLAN ALBIRT CANHIRAŞ TRAFİĞİ DÜZELTMEYE ÇALIŞMAKTA, ALBAY HENRİ LİSEYE YENİ ATANAN BİYOLOJİ HOCASI MİSİS ANCELİNA'YI TAVLAMAK İÇİN AKIN ÜSTÜNE AKIN DÜZENLEMEKTEDİR...
İNAN OLSUN MİSSİS ANCELİNA ÇOCUKLUĞUMDAN BERİ HASTASIYIM BİYOLOJİNİN!..
AA ÇOK HOŞ!..
MİLLİ EĞİTİM BAKANLIĞI KONEKTİKIT MOTOR MESLEK LİSESİ

HE VALLA... O HÜCRE YAPISI O ENDOPLAZMİK RETİKULUM, O LİZOZOMLAR, O LİBOZOMLAR, O MENDEL ÇAPRAZLAMASI, HELE HELE BÖLÜNEREK ÇOĞALAN TERLİKSİ HAYVANLARIN O SEVECEN BICIR BICIR HALLERİ BENİ ÖYLESİNE ETKİLEMİŞTİR Kİ, TERLİKSİ HAYVAN OLASIM, ONLARIN ARASINA SIZASIM GELMİŞTİR HEP... BU FİKRİMİ EBEVEYNLERİMLE PAYLAŞTIĞIMDA KAÇ KEZ AZAR İŞİTTİM BİLİR MİSİNİZ?.. AMA BEN YILMADIM VE HEP SEVDİM BİYOLOJİYİ...

BEN ŞİNDİ DERSE GİRİYORUM, SİZİN DERSİNİZ YOKSA GELİN İZLEYİN DERSİ İSTERSENİZ HENRİ BEY!.. MADEM BU KADAR SEVİYONUZ BİYOLOJİYİ!..

YANIMDAKİ ÇOCUKTA İNCE İNCE NE TOSSURDU... İVVİHUU!.. ANAM ANAM OCAK YIKAN CİNSTEN... EKSENİM KAYDI MINAKOYİM... NEYSE DAYAN HENRİ, SES ETME, ÇOCUĞA KIZARSAN ANCELİNA'NIN NAZARINDA KABA ADAM DURUMUNA DÜŞERSİN, İŞ BOZULUR... İVVİHUU!.. GİNE SALDI Bİ TANE EŞŞOĞLU...
BU GÜNKÜ DERSİMİZDE ORGANLARI İŞLİYCEZ ÇOCUKLAR!..

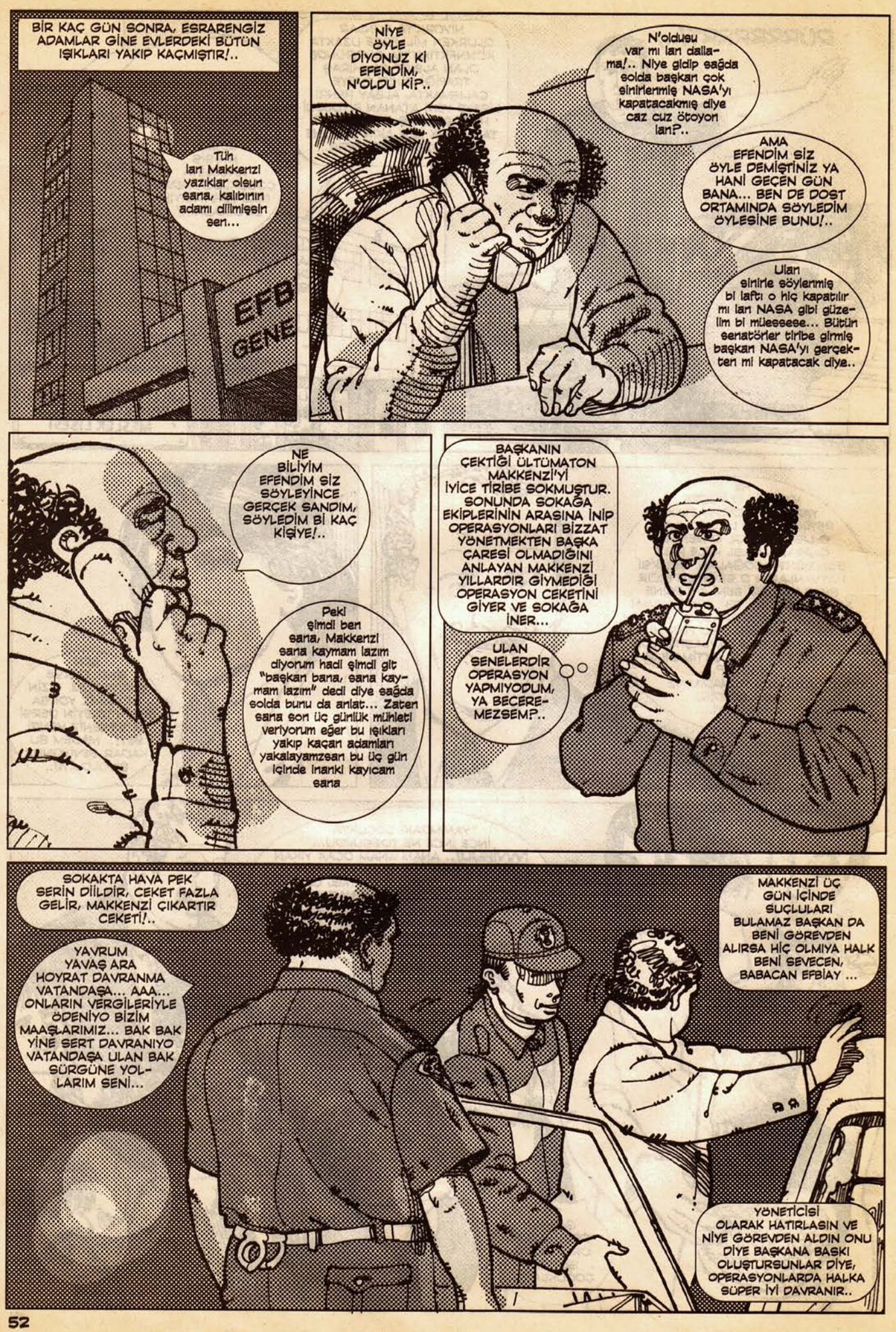
BİR KAÇ GÜN SONRA, ESRARENGİZ ADAMLAR GİNE EVLERDEKİ BÜTÜN IŞIKLARI YAKIP KAÇMIŞTIR!..
Tüh lan Makkenzi yazıklar olsun sana, kalıbının adamı diilmişsin sen...
EFB GENE
NİYE ÖYLE DİYONUZ Kİ EFENDİM, N'OLDU Kİ?..
N'olusu var mı lan dallama!.. Niye gidip sağda solda başkan çok sinirlenmiş NASA'yı kapatacakmış diye caz cuz ötoyon lan?..
AMA EFENDİM SİZ ÖYLE DEMİŞTİNİZ YA HANİ GEÇEN GÜN BANA... BEN DE DOST ORTAMINDA SÖYLEDİM ÖYLESİNE BUNU!..
Ulan sinirle söylenmiş bi laftı o hiç kapatılır mı lan NASA gibi güzelim bi müessese... Bütün senatörler tiribe girmiş başkan NASA'yı gerçekten mi kapatacak diye..
NE BİLİYİM EFENDİM SİZ SÖYLEYİNCE GERÇEK SANDIM, SÖYLEDİM BİR KAÇ KİŞİYE!..
Peki şimdi ben sana, Makkenzi sana kaymam lazım diyorum hadi şimdi git "başkan bana, sana kaymam lazım" dedi diye sağda solda bunu da anlat... Zaten sana son üç günlük mühleti veriyorum eğer bu ışıkları yakıp kaçan adamları yakalayamzsan bu üç gün içinde inanki kayıcam sana
BAŞKANIN ÇEKTİĞİ ÜLTÜMATON MAKKENZİ'Yİ İYİCE TİRİBE SOKMUŞTUR. SONUNDA SOKAĞA EKİPLERİNİN ARASINA İNİP OPERASYONLARI BİZZAT YÖNETMEKTEN BAŞKA ÇARESİ OLMADIĞINI ANLAYAN MAKKENZİ YILLARDIR GİYMEDİĞİ OPERASYON CEKETİNİ GİYER VE SOKAĞA İNER...
ULAN SENELERDİR OPERASYON YAPMIYODUM, YA BECEREMEZSEM?..
SOKAKTA HAVA PEK SERİN DİİLDİR, CEKET FAZLA GELİR, MAKKENZİ ÇIKARTIR CEKETİ!..
YAVRUM YAVAŞ ARA HOYRAT DAVRANMA VATANDAŞA... AAA... ONLARIN VERGİLERİYLE ÖDENİYO BİZİM MAAŞLARIMIZ... BAK BAK YİNE SERT DAVRANIYO VATANDAŞA ULAN BAK SÜRGÜNE YOLLARIM SENİ...
MAKKENZİ ÜÇ GÜN İÇİNDE SUÇLULARI BULAMAZ BAŞKAN DA BENİ GÖREVDEN ALIRSA HİÇ OLMIYA HALK BENİ SEVECEN, BABACAN EFBİAY ...
YÖNETİCİSİ OLARAK HATIRLASIN VE NİYE GÖREVDEN ALDIN ONU DİYE BAŞKANA BASKI OLUŞTURSUNLAR DİYE, OPERASYONLARDA HALKA SÜPER İYİ DAVRANIR..

ULAN BU GENERAL MAKKENZİ'DE ZİKE SÜRECEK AKIL YOKMUŞ ANASINI SATAYIM, ABİCİM ÇAĞIR ALBIRT ABİMİ, ÇAĞIR HENRİ ABİMİ TAK GELSİNLER TAK İKİ DAKKADA ÇÖZSÜNLER OLAYI SEN DE RAHAT ET VATANDAŞTA RAHAT ETSİN ANASINI SATAYIM...
Ertesi gün nazik üslubun bir işe yaramadığını gören General Makkenzi palaskayı ele alır...
AMANIN! ANTİ DEMOKRATİK OLMUŞ BUNLAR BEN EN İYİSİ HİÇ ARABADAN ÇIKMIYIM BU İŞE KARIŞMIYIM YARIN ÖBÜRGÜN BU ZOPALAMA İŞİNDEN DOLAYI SORUŞTURMA MORUŞTURMA AÇILIR NEME LAZIM!..
KONUŞUN! SİZ Mİ EVLERE GİRİP IŞIKLARI AÇIYONUZ?.. KONUŞUN!..
ŞRAAKK..!
ŞRAAKK..!
ŞRAAKK..!
ŞRAAKK..!
AH!
YOK ABİ BİZ YAPMADIK VALLA!
Suçluları yakalamak için her yolu deneyen General Makkenzi için artık tek çare kalmıştı o da helikoptere atlayıp, Konnektikıt'a gitmek ve sürgüne yolladığı elemanları Albırt ve Henri Abi'yi göreve geri çağırmak!..
RUF..
RUF..
RUF..
RUF..
Öyle de yaptı, helikoptere atladı ve Konnektikıt'a doğru yola çıktı... Helikopter geceyi yararak ilerliyordu...

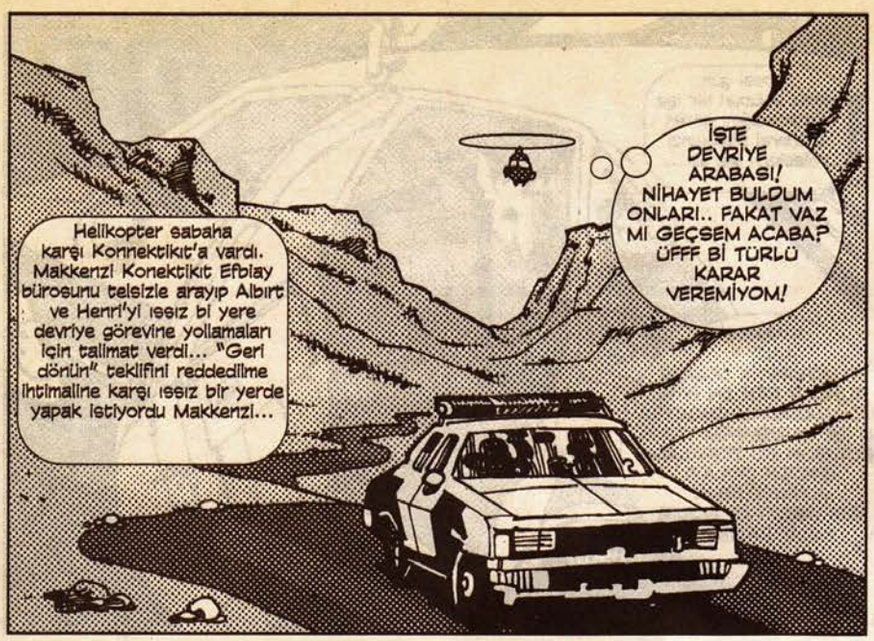
Helikopter sabaha karşı Konnektikıt'a vardı. Makkenzi Konektikıt Efbiay bürosunu telsizle arayıp Albırt ve Henri'yi ıssız bi yere devriye görevine yollamaları için talimat verdi... "Geri dönün" teklifini reddedilme ihtimaline karşı ıssız bir yerde yapak istiyordu Makkenzi...
İŞTE DEVRİYE ARABASI! NİHAYET BULDUM ONLARI.. FAKAT VAZ MI GEÇSEM ACABA? ÜFFF Bİ TÜRLÜ KARAR VEREMİYOM!

RAMONES HEMEN ŞU DAĞIN ARKASINA SAKLANIYORUZ! ÇABUK KIR DÜMENİ!..

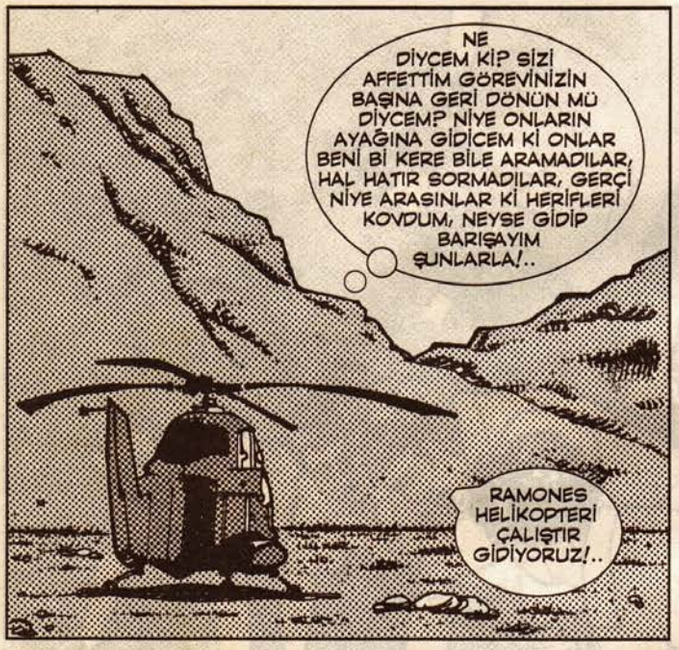
NE DİYCEM KİP? SİZİ AFFETTİM GÖREVİNİZİN BAŞINA GERİ DÖNÜN MÜ DİYCEM? NİYE ONLARIN AYAĞINA GİDİCEM Kİ ONLAR BENİ Bİ KERE BİLE ARAMADILAR, HAL HATIR SORMADILAR, GERÇİ NİYE ARASINLAR Kİ HERİFLERİ KOVDUM, NEYSE GİDİP BARIŞAYIM ŞUNLARLA!..
RAMONES HELİKOPTERİ ÇALIŞTIR GİDİYORUZ!..

DUR! RAMONES GİTMİYOZ VAZ GEÇTİM, GERİ İNDİR HELİKOPTERİ ÇABUK... ÇABUK İN.. İN!.ÇABUK LAN!. AMAN GÖRMESİNLER BİZİ... SÜKLÜM PÜKLÜM PEŞLERİNDEN GELDİM DİYE AFRA TAFRA YAPAR LAVUKLAR... ÇABUK SAKLAN ŞU DAĞIN ARKASINA

MINA KOYUM ÇOCUK OYUNCAĞI DİİL Kİ BU, DUR KALK DUR KALK BOZUCAZ ALETİ, SONRA BU DAĞ BAŞINDA DÜDÜK GİBİ ORTADA KALICAZ... O ZAMAN SUÇLU BİZ OLUCAZ YİNE!.. YOK İYİ BAKMIYONUZ ARAÇLARA, YOK ŞU, YOK BU ELLİ SAAT TATAVA YAPICAK..

BU ESRARENGİZ ADAMLAR OLAYINI ÇÖZSE ÇÖZSE Bİ TEK ALBIRT ÇÖZER... Bİ YANDA KARİYERİM Bİ YANDA GURURUM.. OF.. ÇOK ZOR... PEKİ ONLARIN AYAKLARINA GİTMEDEN GÖREVE GERİ DÖNMELERİNİN Bİ YOLU... AAA BULDUM!.
ÇABUK BANA TELSİZİ VER RAMONES!..

CABBAR BABA

0070

yazan & çizen : Cengiz Akın

Merhaba 0070... Resimde gördüğün ikili, sosyetenin tanınmış simalarından Enis bey ve kızı Tennude.. Bu güne dek ismi birçok erkekle birlikte anılan Tennude hanım, ani bir kararla yine sosyetenin ünlü bir ailesine mensup Tuğberk Çetinbörü ile evlenmeye karar vermiş.. Düğün için tüm hazırlıklar tamamlanmış.. Fakat teşkilatımıza başvuran Enis bey, düğüne iki gün kala canlarını oldukça sıkan bir pürüz çıktığını söyleyerek yardımımızı istedi..

Bahis konusu pürüz, resimde gördüğün ve Remo olarak anılan sosyete çapkını playboy.. Asıl adı Remzi olan Remo, Tennude hanımla 6 ay kadar süren bir ilişki yaşamış.. Bu süre zarfında bilindik örneklerinin aksine ilişkiden maddi çıkar sağlayan taraf playboy Remo olmuş.. Tennude hanımın bol bol parasını yiyen Remo, oldukça tatlı bir hayat sürmesine imkan veren gelir kaynağının sürpriz bir evlilikle elinden uçup gitmesine pek razı değil anlaşılan...

Mafya mensubu bir takım tiplerle olan yakın ilişkilerini kullanan Remo, Enis bey'i düğünü basıp skandal çıkarmakla tehdit ediyormuş.. Kızını evlendireceği Çetinbörü ailesiyle aynı zamanda bir de şirket evliliği yapmak üzere olan Enis bey ise bırak skandalı, düğünde çıkabilecek en ufak bir aksilliğe dahi tahammülü olmadığını söylüyor.. Bu yüzden son model bir spor arabayı gözden çıkararak Remo'ya vermiş.. Fakat bu taviz, 1 milyon dolarda ısrar eden playboyun tehditlerini daha da arttırmasından başka bir işe yaramamış..

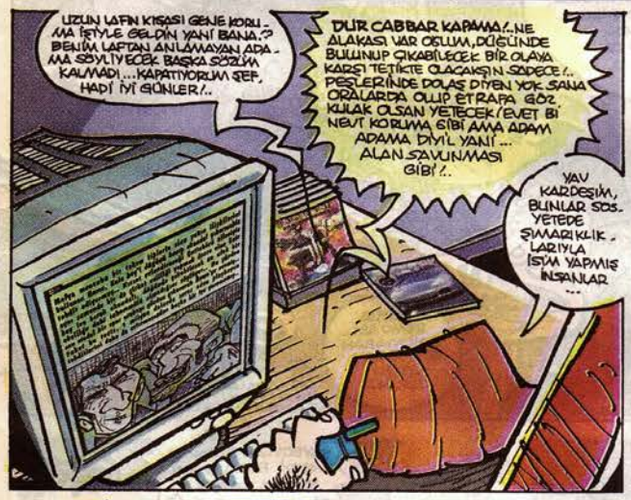

HEM DE NASIL ZOR ABİ HİÇ SORMA! GEÇENLERDE ÇOK GÜZEL KAÇAMAKLI, AMAN NOLUR ÇEKMEYİNLİ POZLAR YAKALAMIŞTIM... HANİ NASIL DİYM, ANA HABERE ÇIKMAZ BELKİ AMA TELEVOLEDE OTUZ DEFA DÖNER, O AYARDA YANİ! NEGATİFLERİ DE DIŞARIDA YIKATMAM KAP ETTİ O GÜN... BAK ŞİMDİ BAK, ŞEYTANIN İŞİNE BAK! NEYSE, FİLMLERİ ALMAYA GİTTİM, AA HERİF NE DESE BEĞENİRSİN... YAKTIM DEMEZ Mİ HEPSİNİ?!

VAH VAH...!

FÜFF! BU REMO DENEN HERİF NERDE KALDI YAA? HAVIR ŞİMDİ KAPIYA DAYANICAM, DAMSIZ GİRİLMEZ ENGELİNİ AŞARKEN Bİ GUVAL TATSIZLIK OLUCAK! BURDA DA MUHABBET BUNALTITIĞA BUNALTTI!

ŞU İÇERİ GİREN AMANİTAYA BAK CABBAR ABİ, DİZİLERDE OYNUYO YA HANİ?

...BU HATUNU VAR YA ABİ GEÇEN HAFTA ÇİFTEN İNERKEN ÖYLE Bİ FRİKİK POZİSYONUNDA YAKALADIM Kİ ÇOK APEDERSİN MİNİN KILLARI TEK TEK SAYILIYODU... PAPARAZZİLİK TARİHİNDE YOK YANİ BÖYLE Bİ ENSTANTENE!.. YEMİNİLEN BAK!

YAPMA YA!?

ÇEKME KARDEŞİM!..

ABİ İKİ SANİYE BE, KASET SIFIR BE ABİ!..

HASTASIYIM GÜLÜM BEN O KIZIN!.. BANA DA VERSENE O FOTOĞRAFTAN Bİ KOPYA!

AH BE ABİCİM ÇEKEMEDİM Kİ... DAHA DOĞRUSU TAM ÇEKTİĞİMDE ETEĞİNİ KAPATMIŞTI, YAKALAYAMAMIŞIM! SALİSELER BİLE ÖNEMLİ ABİ BİZİM İŞTE...

TÜH BE, BAK GERÇEKTEN ÜZÜLDÜM ŞİMDİ... TALİHSİZLİK İŞTE... NEYSE SAĞLIK OLSUN, TAKMA KAFANA BE GENÇ! DAHA NE HAMLAR, NE G.TLER ÇEKERSİN SEN!..

YOK ABİ BEN KISMETSİZ ADAMIM Bİ TÜRLÜ KIRAMIYORUM ŞEYTANIN BACAĞISINI! BAZEN RÜYALARIMA BİLE GİRİYO ABİ... BODRUM DAYIM MESELA! Bİ BARDAYIM... İNGİLTERE KRALİÇESİ GELİYO KAPIDAN GİRER GİRMEZ BARMENLE YIYIŞMEYE BAŞLIYOLAR...: FLAŞ FLAŞ FLAŞ! TAKIR TAKIR FOTOĞRAFLARINI ÇEKİYORUM... HİÇ UMURSAMIYOLAR! HATTA BEN DEKLANŞÖRE BASTIKÇA BARMEN KRALİÇEYE DAHA DA FAZLA YUMULLUYO...

HADİ LAN, SEKSENLİK KRALİÇEYİ KİM NE YAPSIN! BENCE BUNDAN SONRA YATARKEN PRENSESE ODAKLAN! LAN! REMO DİYİLMİ ŞU ÇIKAN?!

TAP TAP!

EVET ABİ O!

BUYUR REMO ABİ... YENİ ARABAN ÇOK GÜZEL... HAYIRLI OLSUN!..

VURMA LAN, KAPORTAYA HASSAS ALETBU!

BAK MESELA CABBAR ABİ, BUNLAR ALÇAK ARABALAR... FRİKİĞİN HASINI BU ARABALARDA YAKALARSIN... AMA BİZE GENE EKMEK YOK, HATUN KOT GİYMİŞ ÇÜNKİ...

DUR EVLADIM, MESLEKİ ÖĞRETİNİN SIRASI DİYİL ŞİMDİ!.. ZATEN KAÇIRTACAKTIN AZ DAHA ADAMI!.. ÇEK İL KENARA!..

HADİ KIZIM ACELE ET, BİZİSİZ BAŞLAMASINLAR!..

34 RM 6969

ŞŞŞ! BİLADER!.. Bİ BAKAR MISIN?..

KAYBOL LAN BAÇAKSIZ! MENDİL FALAN İSTEMİYORUM KAYBOL!..

GARRNN

GARRNN

TIK TIK

BOVUUUNNNNN

0070
CABBAR ABİ PARDON AMA BU ARABAYLA YETİŞMEYİ DÜŞÜNMÜYOSUN Dİ Mİ?.!
BANA BAK, SEN BU HERİFİN EV ADRESİNİ BİLİYO MUSUN?.!
ABİ REMO'YA FAZLA YAKLAŞMAYA GELMEZ, MAFYADAN FALAN ARKADAŞLARI VAR! SEN YARIN GECE GENE BURDA BEKLE! BAK NE GÜZEL TANIŞTIK ARKADAŞ OLDUK, SOHBET EDERİZ GENE..! HEM BU ADAMLA NİYE KONUŞMAK İSTİYOSUN Kİ SEN ABİ?!
ORASINI FAZLA KURCALAMA DA SÖYLE BAKİYİM ŞU ADRESİ BANA.!
RRRNN RRNNN..
34 CB 0070
Bİ SAAT SONRA..
REMO CEYNÇ EDELİM Mİ?.
HEY SEKSİY LEYDİİİ
DUR BE OĞLUM DAHA YENİ DEVRALDIM.!.
LUP LUP LUP LOOP
AYLAYK YOR FILOOVV
HÜÜÜŞ.. BAKSANA BURAYA.!.
GENE NE VAR YAA, Bİ RAHAT BIRAKMADINIZ HA.!.
BAK REMO KARDEŞ KISA VE ÖZ KONUŞUCAM/TENNUDE'NİN DÜĞÜNÜ SÜRESİNCE BU EVDEN DIŞARI ADIM BİLE ATMANI YASAKLIYORUM.!..HATTA İYİSİ Mİ DÜĞÜN BİTENE KADAR BU ŞEHRİ TERKET.!..MAFYA ARKADAŞLARINI DA AL HEP BİRLİKTE DİSNEYLAND'A FALAN GİDİN MESELA.!.. YA DA NEBİLİYM HAYVANAT BAHÇESİNE GİDİN.!..BAK NE GÜZEL ALTERNATİF SEÇENEKLER DE SUNUYORUM SİZE.!..
NE DİYOSUN BE.!?SEN KİMSİN?.
SİLMEZSEM NE OLUR.!..
KİM OLDUĞUMU BOŞVER..SOSYETE DÜĞÜNLERİNE FECİ HALDE GICIK KAPAN BİR VATANDAŞIM VE O DÜĞÜNE KESİNLİKLE GİTMEK İSTEMİYORUM/ŞU ANDAN İTİBAREN DÜĞÜNDE SKANDAL ÇIKARMAYI DA 1 MİLYON DOLARI DA SİLİYOSUN KAFANDAN.!ANLAŞTIK MI REMO'CUM.!.
ÇOK.. FE.. NA... O... UR!
DUP DUP DUP DUP
SEN KİMSİN LAN KENDİ EVİMDE BANA POSTA KOYACAK!.. GEÇMİŞİNİ S.KERİM SENİN.!..
YAPMA YA.!.
ÇAHT
AAAH.!.. SKİM KIRILDI!!! AAHHH!
NOLDU REMO TERS Bİ HAREKET Mİ YAPTIN?..
AAAHHĞĞ CÜCE YAPTI AAAHHĞĞ!YAKALAYIIN LAN KAÇIYOO AAAĞĞĞ!..
NE CÜCESİ ABİ İYİ MİSİN SEN?..
YOR BADİİ
ASLINDA ACELE ETMEYİP BİRAZ DAHA TAKILSAYMIŞIM DAHA İSABETLİ OLACAKMIŞ/HİÇ HESAPTA YOKKEN ALİS HARİKALAR DİYARINA DÜŞMENİN ŞAŞKINLIĞIYLA OLSA GEREK GRUBUN UZAK KÖŞELERİNDEKİ İŞLENMEMİŞ CEVHERLERİ FARKEDEMEDİM.!..NEYSE, GÖREVDE OLDUĞUMUZU DA UNUTMAMAK LAZIM, HENÜZ İŞİM BİTMEDİ.!.
PARDON.!.. PARDON MÜSAADE BİRAZ AÇILALIM HANIMLAR, PARDON.!..

ABİ SEN KOKAIN MI ÇEKTİN YOKSA? GECE YARISI CÜCE ARATIYORSUN BİZE... YOK KİMSE.?!

ULAN DEMİN İÇERDEYDİ DİYORUM HASTA GÖRMEYİN ADAMI /HER YERE İYİCE BAKIN...

BEYLER BURAYA GELİN! BİR TIKIRTI DUYDUM!

TIK... TIKIR...

ORDA MI LAN?!

SŞŞ!.. BİR SANİYE!

BEN KEPENGİ KALDIRIYIM HEP BERABER DALALIM..!

GROOOMMM

!?

REMO'CUM ENİS'TEN KOPARDIĞIN YENİ ARABANLA BİR TUR ATSAM KIZMAZSIN DİMİ?!

ARABAAAM!.. ARABAMI GETİR LAAAN!..

BİRAZ GEZİYM GERİ GETİRİCEM SÖZ! SEN DE BU ARADA SÖYLEDİKLERİMİ İYİ DÜŞÜN!..

ERTESİ SABAH

EVET ADNAN ABİ PRESLEMİŞ...ABİ BİLDİĞİN PRES İŞTE, SIKIŞTIRMIŞ YANİ...

YÜZELLİ BİN DOLARLIK ARABANIN HALİ İÇLER ACISI ABİ...AYRICA 1 MİLYON DOLARDAN DA VAZGEÇMEMİZİ İSTİYO..EVET ABİ! HERHALDE ENİS'İN ADAMI.!.BİR DE NOT VARDI ABİ KUTUDA, O DÜĞÜNE GİDERSENİZ SENİ DE MAFYA ARKADAŞLARINI DA BU ARABAYA HEP BERABER SIĞACAK HALE SOKARIM DİYO..!.ABİ NAPICAZ?!

KİMLERLE DANS ETTİĞİNİ BİLMİYO BUNLAR!.. AMA ÖĞRETİCEM!.. O DÜĞÜNÜ DARMADAĞIN EDİCEZ!..

TV EKRANI FLAT

CABBAR SÖYLER MİSİN BANA DÜN GECE NE HALTLAR KARIŞTIRDIN?!

HAYDAAA?! NE YAPMIŞIM KİŞEF?!

BEN SANA SORUYORUM OĞLUM?! AZ ÖNCE ENİS BEY ARADI...SESİ ÇOK ENDİŞELİYDİ, DİREK OLARAK MAFYADAN ÇOK CİDDİ TEHDİT TELEFONLARI ALMAYA BAŞLAMIŞ.!.DÜĞÜNDE EXTRA KORUMA İÇİN BİR GÜVENLİK ŞİRKETİYLE ANLAŞMIŞ, BİZDEN DE DAHA FAZLA AJAN GÖNDERMEMİZİ İSTEDİ!.-SENİN TEK BAŞINA ÜSTESİNDEN GELEBİLECEĞİN KONUSUNDA ZOR İKNA ETTİM ADAMI.!.

HMMM! REMO AKILLANMAMIŞ ANLAŞILAN.! NEYSE NABALUM. BEN İNSANCA İKNA ETMEYE ÇALIŞTIM KENDİLERİ BİLİR MADEM İŞİ İNADA BİNDİRDİLER İSTEMEYE İSTEMEYE DE OLSA GİDİCEZ ARTIK DÜĞÜNE..!.

DÜĞÜN GECESİ
FÜFFF.! O KADAR TİKSİNİYORUM Kİ ŞU KODAMAN ENFLASYONLU ORTAMDAN AYAKLARIM GERİ GİDİYO... FAZLA UZAMASA BARI... KLASİK MAHALLE DÜĞÜNLERİ FİX 4 SAATTE BİTER AMA BUNLARIN SIRF TAKI TÖRENİ O KADAR SÜRER!.. AHA GİRİŞTE BİLE İZDİHAM VAR..!

ŞEKERİM BEN TENNURE-NİN GELİNLİĞİNİ ÇOK MERAK EDİYORUM... PARİS'TE ÖZEL DİKTİRMİŞ..!
AY UÇUZMUŞ KIZ, BEN DE BİŞEY SANMIŞTIM!..
DUYDUM HAYATIM DUYDUM, ZÜMRÜT VE PIRLANTA İŞLEMELİYMİŞ... BEŞYÜZBİN YUROYA MAL OLMUŞ DİYOLAR!..
O ZÜMRÜT MADENLERİNİN KUYTULARINDA BAFILESİNLER SİZİ!.. PIRLANTA İMALATHANESİNDE TEZGAH ARKASI YAPSINLAR...

ÇOK ORİJİNAL BİR PROJEM VAR AZİZİM... HERKESİN TEKNEYLE ÇIKTIĞI DÜNYA TURUNA BALONLA ÇIKMAYI DÜŞÜNÜYORUM... NASIL FİKİR AMA?..
ENFES!.. SENİN HER ALANDAKİ YARATICI FİKİRLERİNİ HER ZAMAN TAKDİR ETMİŞİMDİR!..
80 GÜNDE DEVRİALEM DİYE 80 YIL ÖNCE KİTABI YAZILDI LAN BU FİKRİN, NERESİ ORİJİNAL! FAKAT BALONU İKİTİPA KAYBEDİNCE SÇADAK AŞIRLIK ATMAYI AKIL EDERSEN İŞTE O ZAMAN ORİJİNAL OLUR ŞİŞKOCUM!
AAA CABBAR ABİİİ!.. CABBAR ABİİİ!..
?!

CABBAR ABİ NABER YAA.. NE TESADÜF HA! HAYIRDIR
SEN DE Mİ DAVETLİSİN YOKSA?!
- BENİM BURADA BULUNMA SEBEBİM BİRAZ PARKLI GİZELİM..! ZORAKİ GELDİK..!
- ABİ FISILTI GAZETESİNE GÖRE DÜĞÜNDE SKANDAL ÇIKACAĞINA DAİR SÖYLENTİLER VAR... BUGÜN MAKUS TALİHİMİ KIRABİLİRİM!..
- YOK BE YAVRUM NE SKANDALI, YALAN ONLAR! MAALESEF EKMEK ÇIKMAZ SANA BURDAN HİÇ BİR NUMARA OLMAYACAK GÜVEN BANA! KLASİK MAGAZİNEL KARALERİNİ AL GİT, BOŞUNA BEKLEME ZAMANINA YAZIK!
- ÖNEMLİ DEĞİL ABİ BEKLERİZ BİZ, İŞİMİZ BU..!
- İYİ SEN BİLİRSİN..!
HOŞ GELDİNİZ EFENİM... DAVETİYE-NİZİ GÖRE-BİLİR MİYİM?

NAARSIN İŞTE HERKES KENDİ DERDİNDE..! KUSURA BAKMA PAPARAZZİ ARKADAŞIM AMA BENİM DE YAPMAK ZORUNDA OLDUĞUM BİR GÖREVİM VAR!.. MADEM İŞİ ALDIK LAYIKIYLA YERİNE GETİRMEK BOYNUMUZUN BORCU!..
BU KİM BE?! GÜVENLİK! KİM ALDI BUNU İÇERİ?! SOKAKTAN GAPULCULARI İÇERİ DOLUŞTURUN DİYE MİQUVALLA PARA ÖDÜYORUM BEN SİZE?!
GÖREVLİ OLDUĞUNU SÖYLEDİ ENİŞ BEY!..
?!

BEYEFENDİ KABALAŞMAYIN LÜTFEN!.. İSMİM CABBAR... AZAN 0070 CABBAR! ANLAŞMALI OLDUĞUNUZ TEŞKİLAT TARAFINDAN GÖREVLENDİRİLDİM..!
NEE?! NE NENEEE?! BULA BULA SENİ Mİ YOLLADILAR! PÜH! PÜH ALLAH CEZASINI VERSİN O TEŞKİLATIN! TÜH ALLAH KAHRETSİN SİZİ BE!.. BİR DE O ŞEFİNİZ OLACAK DANGALAK O KADAR TEMİNAT VERMİŞTİ EN İYİ ADAMIMI YOLLUYORUM DİYE!.. DOLANDIRICILAR!.. SAHTEKARLAR!..

BABA NOLLUYO BURDA?!
YOK BİŞEY KIZIM SİZ HAZIRLANMAYA DEVAM EDİN!.. AZAN DİYE ŞU İKİ KARIŞLIK HERİFİ YOLLAMIŞLAR! UTANMADAN BENİM İLE MUHATAP ETTİKLERİ ADAMA BAK YAA!.. ŞU KİLİK KIYAFETE, ŞU TİPE BAK, SOKAK SERSERİSİ GİBİ!.. AMA HELE ŞU GECEYİ ATLATALIM HESABINI SORACAM ONLARDAN!
İHİİİHİ!.. AY DÜŞÜNÜMÜ BU MU KORUYACAKMIŞ YAANİİİGG? AHİİİHİİİHİİİ... BUNU GÖNDERME BABA KALSIN, İYİ SOYTARI OLUR BUNDAAAN! PİSTE ÇIKIP EĞLENDİRSİN İŞTE MİLLETİİİ..! AHİİİHİİİHİİİ...
EHE... EHEHE... ÇOK İYİ YAA!.. EHEHE!..
DEFOL BE SEN DE, ÖKÜZ GİBİ BAKIP DURMA! ÖNCE KENDİNİ KORU DA AYAK ALTINDA EZİLİP GİTME!..

HANİYADA BENİİİM

ELLİ DE KİLOOO PASTIRMAAM

AYOL DAMAT SÜZME SALAK! KIZIN ONU SEVDİSİ FALAN YOK. BABASININ HATIRINA EVLENİYO ÇOCUKLA! ENİŞ BEY DÜNÜRÜNÜN ŞİRKETİNE ORTAK OLACAK YA ŞEKERİM ANLASANAAA! TENNUDE İLK FIRSATTA BOYNUZU TAKACAK ÇOCUĞA, DEMEDİ DEME...

AYYY... AUUU!

VAY TERBİYE. SİZLER, VAY AHLAKSIZ İNSANLAR! HERŞEYE RAĞMEN SABIRLI DAVRANIP TERS BİR TEPKİ VERMEDİĞİN İÇİN TEBRİK EDERİM SENİ CABBAR, EN DOĞRUSUNU YAPMIŞSIN! TÜM SORUMLULUĞU ÜZERİME ALIYORUM VE GÖREVİ İPTAL EDİYORUM BIRAK NE HALLER! VARSA GÖRSÜNLER! BIRAK ÇIK GEL!

YOO OLMAZ ŞEF! İŞİMİ YARIM BIRAKMAM BEN BİLİYOSUN! ÖYLE YA DA BÖYLE ALDIĞIM İŞİ BİTİRİRİM...

BİR SANİYE BEYLER, DAVETİYELERİ GÖREBİLİR MİYİM?..

GOOT!

BİZ REMO'YLA MUTFAĞA GEÇİYORUZ. SİZ ÖNCE O CİCİYİ BULUP BİZE GETİRİN! DAHA SONRA NE GİBİ BİR ATRAKSİYON YAPACAĞIMIZI PLANLARIZ!

OLDU ABİ...

ADNAN ABİ, ADNAN ABİ! HAVAYA ATEŞ AÇALIM MI NE DERSİN?! EHE... EHEHEHEHE... ADNAN ABİ!.. HAVAYA ATEŞ AÇALIM MI ABİ?!

ADNAN ABİ! YA DA TENNUDEYİ KAÇIRIP BENİM DAİS EVİNE KALDIRALIM! DÜN GECEKİ PARTİYİ GEÇ HABER VERDİĞİM İÇİN GELEMEYİP KIZMIŞTIN YA ABİ BANA, İKİYE BİR TAKILIRIZ BU SEFER NE DERSİN?! HA, ADNAN ABİ!?

DAVET SALONU

DUR LAN, RAKARIZ!..

YAV KARDEŞİM BEN GİTMEK İSTEMİYORUM DEDİKÇE KAFAMIN ETİNİ YEDİN, ŞİMDİ DE BIRAK GEL DİYE KAFA ÜTÜLÜYOSUN. GÖREV AŞKIYLA YANIYORUM DİYORUM SANA ANLATAMIYO MUYUM?! REMO'YLA MAFYANIN KUCAĞINA MI BIRAKAYIM YANİ BU GÜZİDE İNSANLARI?!

ŞU MU ACABA?..

ODUR TABİ LAN, BAŞKA GÜCE VAR MI ETRAFTA?

NEYSE, KAPATMAM LAZIM ŞİMDİ ŞEF!..

KARDEŞ, BAK BAKIYUM BURAYA! SEN BİZİM REMO'YA ARTİSLİK YAPMIŞSIN ÖYLE Mİ? ARABASINI FALAN PARÇALAMIŞSIN HAA?!

HAH, GELDİNİZ Mİ NİHAYET?! VALLA BİR AN HİÇ GELMİYECEKSİNİZ SANDIM!.. BÖYLE ARKA MASALARDA MAHALLENİN İTİ GİBİ TEK BAŞIMA TAKILARAK SİNİRİMİ PATLAMAK ÜZEREYDİM... ASIL İTLER GELDİ TAM OLDU ŞİMDİ!..

KONUŞMA LAN!.. SEN BİZİMLE MUTFAĞA KADAR GELSENE İKİ DAKKA!..

VAAAY, KOMİTA KONTROL MERKEZİNİ MUTFAĞA KURDUNUZ HA?! HAY HAY, BUYRUN GİDELİM!..

GETİR-DİK ADNAN ABİ...

ABİ SENDEN RİCAM İLK BEN GİRİŞEBİLİR MİYİM! GÜZEL FERRARİMİN İNTİKAMINI ALMAM LAZIM.

DUR REMO SIRANI BEKLE.!. MAFYAYA KARŞI TUTMAK NE DEMEKMİŞ ÖNCE ONU BİLİ ÖĞRETELİM ARKADAŞA!..

ŞLAK!..

EVET.?! SONRA.!?

10 dk SONRA...

ENİS BEY REMO VE MAFYA ARKADAŞLARI DÜŞÜNE SIZMIŞ!..

ALLAH BELANIZI VERSİN!.. NE İŞE YARARSINIZ SİZ!..

ENDİŞELENMEYİN EFENDİM BİLİ DE İYİ HABERİM VAR...ÜÇ MAFYA MENSUBU MUTBAKTA BAYGIN HALDE BULUNMUŞ...HERHALDE O AJANIN İŞİ.!..FAKAT REMO'DAN İZ YOK, SALONDA ARAYALIM MI?.

BOŞVERİN ŞİMDİ REMO'YU, CEHENNEMİN DİBİNE GİRSİN!.. HEM MAFYA OLMADAN TEK BAŞINA BİŞEY YAPAMAZ... NORMAL PROGRAM DEVAM ETSİN, KİMSE BİŞEY HİSSETMEMELİ...

ERTESİ GÜN...

HİSST.! PAPA! OĞLUM SEN HALA BURALARDA MI TAKILIYOSUN?

NELER KAÇIRDIM LAN!..

AA CABBAR ABİ NABER YAA!

DÜN NELER KAÇIRDIĞINA İNANAMAZSIN ABİ! SENİ ÇOKARADIM AMA GÖRMEDİM. SALONDAN ERKEN AYRILDIN HERHALDE.?! BAK NE GÖSTERİCEM SANA!..

DEJAVU BAR

SOSYETE DÜĞÜNÜNDE SKANDAL!

Pastadan gelinin ex sevgilisi çıktı!..

FLAŞ

Feci halde dayak yemiş olduğu gözlenen Remo, "bayıldım, pastaya nasıl girdiğimi hatırlamıyorum" dedi..

Kafasındaki yaralar dikkat çekiyor.

Evliliğin ilçesinde birlikte Kaiş Sarı'ya dönerek ile ortak olma hayalleri de suya düşmüş oldu..

ŞU HABERE BAKAR MISIN ABİ, BÜTÜN SOSYETE BUNU KONUŞUYOR.!..ÖVÜNMEK GİBİ OLMASIN AMA ALTINDA DA BENİM İMZAM VAR.!.. SONUNDA BOMBAYI PATLATTIM ABİ!..

HANİ HİÇBİŞEY OLMAZ DEMİŞTİN YA SEN, BAK GÖRÜYOMUSUN NELER NELER OLDU.!..HAYATTA ASLA KESİN KONUŞMAMAK LAZIM ABİ, YANILABİLİYOR İNSAN! YAA, BUNA NE DİYECEKSİN?..

NE DİYİM OĞLUM BÜYÜK GELECEK VAA DEDİYOSUN SEN BU MESLEKTE.!.. SKANDALIN KOKUSUNU ALIYOSUN DEMEK Kİ! EHE... EHEHEHEHEHE...

cabbar0070@yahoo.com

okur mektupları

Abilerin abisii Kozalak abime selam.. "Ekim Bulmacası'nda 10'da 10 cevaplayıp ödül kazananlar" listesinin baştan 13. sırasında "Ramazan Akkaş/Antalya" yazıyodu:)) abi sen bi tanesin yaa.. acayip mutlu ettin beni.. Allah da seni etsin emi!!..

Ramazan Akkaş/Antalya

Hayrını gör goçum.. kısmetin bolmuş.. belliki kafana güvercin sıçmış.. piyangoda al, n'ooolur n'oolmaz..

Selamlar Kozikistan şeyhi, adımı Babalar listesinde görünce biraz içim ferahladı ama yetmez, L-Manyak okuru inatçı ve kararlıdır. Cevapları dergiyi hatim ettikten sonra yazacağım. Mejazımı yayınla, bundan sonrası sana kalmış, yoksa ani müdahale mangasını alıp geliyorum habarın ola.

Yaşar Budak/Ankara

hele heleee! meydan okumaya bak heleee! kozalak ateşinde pirzola gibi gızartayım seni.. manganı da getir, manganı mangal yapayım.. bana tehdit torpil işlemez.. zoppaaaaaa! zoppaladıın seni..

Soru 1: Babayı Alanlar soruları bilemeyenler mi? Yoksa bilipte kurada kaybedenler mi?
Soru 2: Eskiden dergide ilanlar olurdu, neden kaldırıldı?

Ömer Faruk Yazıcı/Antalya

cevap 1: bilip de guraya girenler arasında avucuna ağzına götürüp şlap şlap sesi çıkaranlar mı deseem.. ya da şlaak diye bir ses duyanlar mı deseeem..
cevap 2: ilan olur, kalkar, dal sarkar ilan kalkar, ilan kalkar dal tartar.. tamam mı emmoğlu.. ciğerimin damarı..

Kozzalak abim bulmacayı gönderdim, cevap yok... dergiyi elime aldığımda ise sevinçten havaya uçtum... niye?.. çünkü Baba'yı almışım... o listede ismimi gördüğümde arkadaşlar arasında yaptığım karizmayı bilemezsin... şu Antalyalı'ya bir de Kozalak t-shirtü göndersen Ömür boyu çıkarmaz yeminlen... bi kere geç gönderdim kabul edilmedi diye dötüm uçukluyo, hemen gönderiim dedim...(burası cıvır kaynıyo abi tek başıma yetemiyorum.. helpin)

Mehmet Ömür Özen/Antalya

hele bak hele!.. cıvır cıvır yanasıca.. tek başına yetemiyesice de arkadaşı hısımı akrabayı da çağırasıca.. cıvırların da çok umrunda olasıca.. yallaaah.. odunum gafandan öper.. zoppaaaaaaa!

Kozzikim be babayı vermişsin ama bu ilk gönderişimiz, o kadar olcak.. Bi daakine olur.. Artık ölmek var dönmek yok.. Yav Çağçağ ağbime selamlarımı ilet çok seviyom onu!! Yardırma öle kafayı, yasıktır sana günahtır.. Kozzikimizin başısı yanlırmıymış?? Ama ben biraz danıldım, ne bi gülücük işareti var ne bişi ismimin yanında.. Arkadaşlarla hastayıs sana.. böle seni öpüyos hep beraber muckkss.

Eylem Kaya/İstanbul

why why whhhhy! ohhoooyyy! cazibeme kimse dayanamıyor şekilde görüldüğü gibi.. ay kiss evri badiiiiiiiii! diyceey babam gosana!.. ateeeş gibi yanıyoruuum ooooooy oyyyyy!.. eylem baldız.. baldızım diyom anla artık.. kiss'e den hissee!

Meraba Kozalak! Canım, senin en büyük hayranın ve taraftarın benim. Kıskananlar çatlasın, inşallaaaahhh!! Öpüyorum seni:)

Canan Dilek Özçelik/Konya

allaa allaaa! n'ooluyo ula, dolar düşüyo kozalak yükseliyo.. kıymete bindik.. yakında kapıyı çalmasınlar DAMADIM OLUR MUSUN diye.. ha ha ha! hayranlarım arttıkça ayranım da gabarıyo.. (yanlış anlaşılmasın.. ayranın gabarması bizim oralarda şekile girmek, bir takım pozlar, havalar, gendi gendine havalar.. yanı bir mahanaya coşmak gibi bi şey).. canan dilek, ne dileğin varsa beş gatı.. en güzel alaaddin tepesi manzaralı dayre, en güzel goca, en güzel gaynana, en güzel iş, en güzel goltuk takımı, zigon sehbaa, yanına ne istersen baldız.. ayıp olmassa ben de öpdüm.. züp!

Çok gıymetli abilerim, L-Manyak Kasım sayısında ismimin yanında gördüğüm gülücük;-) beni çok bahtiyar etti. Ele güne karşı hava yaptım:) İnanmazsın ama g.tüm kalktı, valla bak. Acayip bi fark var yani:) Neyse abi, bana değer verdiğiniz için teşekkür ederim. 17 senedir değer verilmeyen ben, o güzel derginiz tarafından bir değere layık görülünce acayip sevindim, onurlandım. Belkim size komik gelir. "Ulan alt tarafı bi gülücük işte" diyceksiniz, ama o gülücüğe, o samimiyete yıllardır hasret olunca bi anda bünye kaldırmıyo. Abi kusuruma bakma, Güzin Abla modeli yaptım, sıktıysam özür dilerim. Bi de bi şey diycem abi; radyoda dün duydum. Hangi şehirdi unuttum, bi dergi verdikleri "Poster, CD vb." hediyeleri sıkıcı bulmuşlar ve o sivri zekalarını:) kullanmışlar, hediye olarak sex hizmeti vereceklermiş. Acayip bi ilgi olmuş, yani bi deneyin derim ben:) Abi bunu duydum ya gözüm açık gitmez artık. Ayrıca "Mor ve Ötesi" iyi kıyak yapmış afferim onlara:) Yani hediye kazanırsam Mor ve Ötesi'nin albümü olursa hayır demem hani:)
Not: Gerçi Mor ve Ötesi'nin sidisi var da çokta güzel yani de, o abimin cd'si. Şimdi istiyom ki benim olsun hani bi de siz göndertiyorsunuz ya hani bi anlamı olur diyorum:P

Hilal Korkulu (POCOHANTES) /İstanbul

canıııım canım canım.. ilgiye hasret galmış vıyyşşşşş.. olsaydın saçını başını okşardım seninn.. dediğin promosyonu ben de düşündüm.. garibanları, 30 yaşını bulmuş millii formayı giyememişleri.. bir şekilde çekinip bu işlerden payını kapamayanları lemanyak olarak keraneye götürsek diye.. hattaa gitsem durex firmasının kapısını çalsam sponsor olsalar.. yarısını dergi garşılasa.. mına goyyiim lan her gün demirük ya.. senede iki defa.. pardon bacım bi an dalgınlık.. gerçi şindi biz bunu yapsak gızlar açıkda kalır.. onlara kerane yok ki.. yahu bu gadınların halı türkiye'de çok zor vallaa..
mor ötesi berisi gasetini bana da verdiler.. şerefim üzerine bir şeytan tüyü mü var annayamadım.. benim adamım, tek geçerim ferhat güzel'dir.. ama mor ötesini diyneyince diyneyesim geliyor.. mektupları cevaplarken hep onları diynedim..

Merhaba Kozzicim, kelinden öperim evvela:) Az önce bi baktım Bahadır Boysal'dan "Mankurt" geldi. (Bulmaca hediyesi olaraktan) Hastanede bi havam var sorma abi. Çok mutlu ettiniz beni. Çok teşekkür ediyorum... İyi çalışmalar.

Özenç Ocak/İzmir

izmirlimm, ne dimeek canımsın:-)) ne o geçmiş olsun.. hastanede hasta değil çalışıyorsundur inşallah..

Çok sevgili Kozzik. Derginizle bir arkadaşımın şiddetli tavsiyesi üzerine yeni tanıştım. Akıllarınıza sağlık, pek güzel olmuş. Artık her ay z.ke z.ke alacaz. Aha da manyalak bulmacanın cevaplarını gönderiyorum. Eğer adım bi dahaki ay kazananlar listesinde çıkarsa, sevinç belirtisi olarakben de kafama huni takıp binanızı tavaf edicem, söz. Şayet Babayı alırsak da bi tişört yaptırıcam; sırtımda "Hatalıysam Lütfen" baskılı, bunu bir borç bilerek... Artık gam yemem, saygılarım sonsuz... not: Ben kazanırsam da hiçbişey göndermezsen bari biraz biber tohumu gönderiver amortiden.

Sibel Mesropyan/İstanbul

gızım artık dergimizle tanıştın, babayı zaten gafadan aldın.. burrası lemanyak, burdan çıkış yokk.. taaki evlenip de gocaya gidersen, belki o zaman.. gocanı da lemanyak okurundan buldunsa ne aalaa!.. ana oğul, analı kızlı lemanyak okuduğun günleri de gorürüz inşallah.. şans melaklerim kollasın seni.. züp üldünüz!

Kozzi baba iki aydır aynı internet cafede elimde dergi sana cevapları yazıyorum.Herkes bana deliymişim gibi bakıyo, baba ödül göndermiyon bari bi tişörtünü yolla da göğsümü gere gere gezeyim.. hadi baba eyvallah herkese çok selam.

Emre Arıkan/Kocaeli

tişörtüm yok sattı.. leman kültür'de az galmış.. meşhur mankenler gelip almışlar avrupa'da havalarını basmışlar.. herkeş sormuş bu kim diye.. onlar da demiş türkiye'de çok meşhur zkici biri demişler.. çok yabancı Womın adımı gaydımı istemiş.. türkiye'ye gelip izimi sürüp halvet olmak mercimek fırında, kozzi şiş, kozzi tandır, artık misafir umduğunu değil bulduğunu yer.. hayırlısı..

Selam Kozalak! Ben Çanakkale 18 Mart Üniversitesi İngiliz Dili ve Edebiyatı Bölümü 3.sınıf öğrencisiyim... Tüyap'a gelip sizlerle tanışmayı o kadar çok istedim ama olmadı. Ben okulumuzun İletişim Topluluğu üyesiyim. Dar bütçemizle birşeyler yapmaya uğraşıyoruz. Acaba mümkünse okulumuzda sizinle bir imza günü ya da bir etkinlik düzenleyebilir miyiz? Emin olun çok mutlu olacağım. Okulda da L-Manyak'ın çok okunduğunu tahmin ediyorum. Sizleri çok seviyorum. Haberlerinizi bekliyorum. Olmazsa da kaderimize küseriz artık:(Herkese çok selamlar, kocaman öpücükler!

Esra Güder

Esracım biz oraya gelmişik.. heralde habarın olmadı güzelim, canımın içi.. Çanakkale 18 Mart'a selamlarımı ilet..

Canım Abim, Kozalağım; bazen düşünüyorum da siz olmasanız şu beş para etmez dünyada gülecek bi bok kalmamış:/ İyi ki varsınız yaa.. Kozoşum sana 2 tane sorum var: 1- Bahadır Boysal abimizin sayfasındaki (L-Manyak'ta) siyah sweatli çocuk harbiden Mem-Coş mu? (Onu hastalık derecesinde seviyorum ve merak ettim) 2- Mem-Coş, Hatıralar Geçidi'nde Enki Bilal'in bir filminden bahsediyor, mümkünse filmin adını söyler mi? Bak bu sorularımı kafalamadan yanıtla, nolurrr... Ich liebe dich!
Not: Ne abonelik, ne albüm, ne kitap, ne cilt; gönül senin tişörtünü giymek ister çılgın mucit:) Not 2: Kuntiz'e minik bi hediye gönderiyorum zarfta..

Leyla Aydemir/Eskişehir

cuvap 1: evet o'dur.. cuvap 2: Imhortel
tikkat ettim de benim tişörtümü giyen womınlarda şeyler kafamın loplarına değiyor.. ona göre.. allaa allaa.. kafayı bu yüzden mi yedik yoksa laan? züp perellaaa leylaa! Ich liebe dich! bil mukabele..

Merhaba Kozalak ağabeeey!!! Abicim internetten cevapları nasıl yolluyoz? Şu kardeşine bi yanıt versen. Geçen sitede (Leman'ın web sitesi) dolaştım bulamadım. Herkese burdan selamlar.

Emrah Bilgin/Çanakkale

ben annamam ayhan'a sorcan.. internet zinternet kafam basmaz.. yeni öyrendim.. adresimi kaydedin.. kozzi@leman.com.tr sadece mail bakıyom.. msn, icq de dolaşan kozalaklar ben değilim.. onlar zikneym nikneymmiş..
cevaplıyorum Kozalak abi: okurlar bulmaca@leman.com.tr adresine cevapları, ad soyadlarını, açık adreslerini yazarak gönderebilirler.. ayrıca sormak istedikleri, anlamadıkları şeyler olursa da bulmacanın altına yazabilirler.. postayla, faksla da cevap yollanıyor, adres künye'de..

Okurdan selamlar; İzmir Aliağa'dayken L-Manyak, Atom bulmak (gazete bayilerinde) çok kolaydı. 1,5 aydır Düzce'deyim. Koskoca şehirde 1 tane kırtasiye var, dergileri bulabildiğim... Buradan duyurulur... Hepinizi çok seviyorum... Ayrıca buradan eşim İncilay'a, kızım Kerime LEMAN'a, babam Barış'a, annem Hacer'e selam:)

Kayahan Uludağ/Düzce

bizden de selam.. tüm lemanyak camiası olarak.. bu arada alooooo! Düzce bayisi gardeşiiim aloooo!.. dergileri biraz sağa sola taksim eder misin.. saygılar..

Herkeşlere selam, ya bu aralar bi yazılı furyasıdır ki, sorma gitsin Kozzim. Giren girene... Ama al bi yazılıyı vur ötekine. Bunlar fani şeyler, gelip geçici.. Mühim olan galpler diyoz ama evdekiler böyle düşünmüyo.. Nereye kadar bilemiyom... seni eylee çok seviyom yiğidim, odamın direğisin bilmiş ol.. O nur yüzün, ak gerdanın, çıpır vücudun herkeşleri kendine çektiği gibi beni de çekiyor. Sana gavrama konusunda başarılar dilerken, herkeşleri son bi kez selamlayıp, gözlerinden öperim yiğidim.

Aslı Aktaş/Mersin

allah razı olsun baldız.. bu gavrama benim ilacım.. şappadanak bütün sitiresim sıkıntılarım daalıyoo.. dersin anamdan yeni doğuyom.. bunun zevki inanın, herkeş diynesin; mercimeği fırına vermekten, fişeği namluya sürmekten bin kat güzel.. af buyurun obirsi şekil iş bitiyor.. harç bitti yapı paydos.. pancar gibi yığılıp galıyon.. oysa gavratınca sabahlara gadar gavratasın geliyo.. hele de eli gavur eli gibi yanan biri kısmet olusa.. ooooofff offf çıra gibi yanıyorum, oooof off ..

Selam Kozzi. nasılsın, nasıl gidiyo hayat, epeydir görüşemiyoduk, özledim valla. Bi şey sorucam, ben sizin t-shirtleri, boxerleri falan bulamıyom hiç bi yerde, nerelere veriyonuz böyle?

Cem Ertam/İstanbul

sevgili gardaşım onları biz sadece gendi yerlerimizde satıyoz.. istiklal'e gel.. imam adnan sokaanı sor.. leman kahvesi'ne uğra, bizim trendi ali var güvenlik.. selamımı söyle.. ali de beyle beyle..

Kozi abi, bu kaçıncı mektubum hatırlamıyorum. Ben göndermeye ve cevaplarımı doğru yollamaya inat ediyorum. Sen de bana hediye vermemek için inat ediyon. Bu inat nereye kadar devam edecek? Ayrıca bari Babayı almayı hakedelim, bari orada geçsin benim şu yakışıklı:) ismim.. Robinson'u ağzımızın suyu akarak okuyoruz, daha üfürüklü oldukça ezberimizde hep kalacaklar... Kıbrıs'taki arkadaşlar dergiyi bulamıyoz diye feryat ediyorlar. Yayınları arttırın abiler..

Fatih Kavakçı/Kıbrıs

kıbrıs dağıtımcıları arkadaşlar.. ana bayiler, baba bayiler, gözüünüzün bebeğini yidiklerim.. bakın etmeyin.. her yere dağıtın, heryerde bulunsun şu dergi.. yoksa aha şu sivri ucundan dutup gıbrısı çekerim bir romörkle marmara'ya.. ula sığar mı acaba..

Of of! Kozalaam abim! İt gibi can çekişiyom resmen... abi ben bu millete naaptım valla bilmiyom. Ya değer verdiklerim hep gtume kazık çakanlar oldu.. bunlara iyilik miyilik yaramaz... Aha burdan en ücra yerlerine küfürü isyanı basıyorum... "Ulan ipneler neyinize lan sizin kankalık..." Abi kusura bakma seni de meşgul ettim... Öpüyorum kafandan doya doya...

Esrail Bulut/İstanbul

ulaaaayn burası kükreme panosu mu ulaaayn.. burda kükreyecek biri varsa o da benim.. hadi gidin burdan delirtmeyin beni!

bu da benim notumdur: aloooo 50 kelimeyi geçen mektuplara daha az şans vericem.. çeneniz düşmesin.. ona göre.. züppaaaaaa! köteeeh! köteehh!

KOZALAK ABİNİZDEN Manyak BULMACA

(Kozalak Abi'den özlü sözler)

HER YANLIŞA BİR SOPA, HER DOĞRUYA BİR GÜL BİTER

Hadi bakalım göreyim hafızanızı

Yandaki on sorunun onuna da doğru cevap veren 30 kişiye L-Manyak ve LeMan kitapları, ciltleri, 1 kişiye de 1 yıllık L-Manyak aboneliği... Hadi bakalım, geri okumaya başla.. Marş.. ...marş.. sol sağ.. sol sağ...sol L-Manyakçılaaaar!!! Kozalak abiniz Bulmaca'da kazanan 30 kişiye ilaveten 5 okura daha hediye veriyor.. verdi bile.. Hem bu ay hem de gelecek ay.. Leman dostu, güzel insanlar kabilesinden Mor ve Ötesi'nin "Dünya Yalan Söylüyor" albümü ilk süpriz hediyemiz.. Onlara da teşekkür ediyoruz bu kıyakları için.. Hadi bakalım şimdi eller kaleme.. Gelecek aylarda yine yapacaz ince şahanelikler..hobaa!

Fax: 0212 - 245 38 06

1- Cevdet'in bankada, sıradayken kolpadan yanlış okuduğu numara kaçmış?.. Üç Numaralı uyandınyım, ha gayret...
Cevap: .....

2- Tennude, Remo, İngiltere Kraliçesi, Barmen, Paparazzi, Tuğberk Çetinbörü... Bu elemanlar hangi güzel abimizin macerasında biraraya gelmişler?.. Haydi bakalım...
Cevap: .....

3- Babayiğit insanlanın memleketi Düzce'de L-Manyak kaç yerde satılıyormuş?..
Cevap: .....

4- Hangi turistik beldemize 15 dakikalık yol kalmışken güvenlik güçleri otobüsü durdurup kimlik kontrolü yapmıştır...
Cevap: .....

5- Hergün işe 2 saat geç gelen ve böylece 15 günlük yıllık iznini kullandığını söyleyen bey kimdir?..
Cevap: .....

6- Bahadır Boysal ile Suat Özkan'ın yolda görüp de çileden çıktığı pavyonun adı nedir?..
Cevap: .....

7- 38. Yaş günü kime haram olmuş?..
Cevap: .....

8- 23 kutu zeytinyağı gücünde üste çıkan kahramanlar kahramanı kimdir?..
Cevap: .....

9- Amerikan askerlerin son bi sene içinde yaptığı operasyonlarda kaç Iraklı ölmüş?..
Cevap: .....

10- Avukat Lütfü kısa bir dinlenme molası için hangi şirin ilçemize doğru yola koyulmaktadır?..
Cevap: .....

Hüüşş.. Aloo!.. Alın Size Geçen Ayın Cevapları

1- Öğrencileriyle eşcinsel ilişkiye girmeyi çok doğal karşılayan üstadlar kimlermiş?
Cevap: Felsefe Üstadları

2- Ormanlık bölge diye pek sıcak bakılmayan arazi hangi ilimizdedir?..
Cevap: Antalya'da

3- "Zaman mekan" aracı hangi başanlı hikayede geçmektedir?..
Cevap: Yönetmen İkram Abi

4- Dedektif Sanlı'dan hangi konuda konferans verilmesi isteniyor?..
Cevap: Seri Katillerin Psikolojisi ve...

5- Ediz'in hoşlanmadığı Cemil kimin eski kocası?..
Cevap: Serap'ın

6- "Bütün komşular duydu! Baarma artık!" cümlesi hangi muhteşem çizgiromanda geçmektedir?.
Cevap: Uykusuz

7- Mütemadiyen kusan adamın oğlu hikayesinin çizeri kimdir?..
Cevap: Kaan Ertem

8- Bu ayın "Şanssız Yalanı" neymiş canolar?
Cevap: Mustafa sandal Seda Sayan'a Aşık Değilmiş...

9- Cabbar Baba kime "Zik kafa" diyor?..
Cevap: İdris Efendi'ye

10- Ünlüler Çiftliği'ne katılan şarkıcımız kimdir?..
Cevap: Altuğ

HÜÜŞŞ ALO ULAN TEMBELLER SINIFINA ÇEVİRDİNİZ SAYFAYI.. BİRAZ DAHA ÖZEN GÖSTERİN BAK O ZAMAN İSMİNİZ ALTIN HARFLERLE KAZANANLAR LİSTESİNE YAZILIR...

Kasım Bulmacası'nı 10'da 10 Cevaplayıp Ödül Kazananlar

Hatice Şahin/Ankara - Gencer Çomak/İstanbul - **Neslihan Davulcu/Almanya** - Gülten Ünal/Ankara - **Kayahan Uludağ/Düzce** - Adnan Aktaş/İzmir - **Ahmet Kalafat/İstanbul** - Gültuğ Ortuğ/Adana - **Av.Filiz Bozuoğlu/Zonguldak** - Nagihan Sarıbay/İstanbul - **Çağlar Karakaş/Samsun** - Cemil Ozan Çakar/İzmir - **Orhan Üstüner/Antalya** - Esra Karataş/İstanbul - **Ali Fuad Pekzeren/İstanbul** - Merve Yıldız/İstanbul - **Erdoğan Polat/Eskişehir** - Yaşar Budak/Ankara - **Yasemin Tarım/Balıkesir** - Manâ Baltacı/İstanbul - **Erdi Bahadır/Kocaeli** Doğan Yalçın/Uşak - **Pınar Tatlıbaş/İzmir** - Burak Ünlü/İstanbul - **Hilmi Yıldız/Denizli** - Gülizar Tekelioğlu/Manisa **Şevket Yılmaz/Tekirdağ** - Çetin Karasüleymanoğlu/Ankara - **Faruk Karakaş/İzmir** - Derya Akdi/Mersin

Kasım Bulmacası'na Katılıpta Babayı Alanlar

Eren Fidan-ZONG.
Aykut Akçin-AYDIN Mahmut Açıkelli;-) ALMANYA
Hasan Özkara-İST. Ö.Faruk Yazıcı-ANTALYA
Sibel Mesropyan;-)İST. Tuna Küçükkağnıcı-İZMİR
Cem Göçer-DENİZLİ Yeşim Akkaya-ANK.
Eylem Kaya;-)İST. Ufuk Özfırat-İST.
M. Erden Biçer-İZMİR Alper Öztürk-ANK.
Şaban Akkurt-İZMİR C.Dilek Özçelik-KONYA
İlhami Karakoltik;-) İST. Volkan Hiçyılmaz-ANK.
Murat Acar-ANK. R.Recep Bodur;-)KONYA
Ercan Yaman-İST. Işıltan Demir;-)İZMİR
Esin Akkaymak-İST. Mehmet Sönmez-ADANA
Erkan Türkol-MANİSA M.Ali Çekin;-)ALMANYA
Hamit Duman-Ç.KALE Alparslan Ertürk-İZMİR
Serdar Güler-MUĞLA Cansu Güneş;-)İST.
Melih Özdemir-DÜZCE Onur Özgen;-)SAKARYA
Ziya Atalay-İST. Neslihan Demiröz;-) BURSA
Murat Marangoz-İST. Emre Arıkan-KOCAELİ
Esra Güder;-)Ç.KALE Devrim Köroğlu-ANTALYA
Özlem Şanslı-İZMİR Emrah Bilgin-Ç.KALE
Ebru Korkmaz-İZMİR Ferhat Göldeli-MANİSA
Gülüş Gürler-İST. Zekeriya Özdoğan-DÜZCE
Gökhan Diren;-)ARTVİN Ahmet Karaca-MUĞLA
Alaeddin Can-EDİRNE Tuğba Kurt;-)İST.
Ç.Ozan Özer-ANTALYA Sevil Bayrak-B.ESİR
Salih Çelebi-ORDU Ümit Şimşek-ADANA
Harun Pınar-KONYA Gürkan Orhanözey-İZMİR
Çetin Bektaş-İST. Yasin Çetin-KASTAMONU
Anıl Y.Yoluk-İZMİR Arda Çalışkan-MERSİN
Şule Altunal-ANK. M.Burak Dinçer-SİVAS
Tarkan Palut-ANK. Ergün Sadi-İST.

Bulmaca
Firuzağa Mah.
Defterdar Yokuşu
No:47 Beyoğlu-İst.

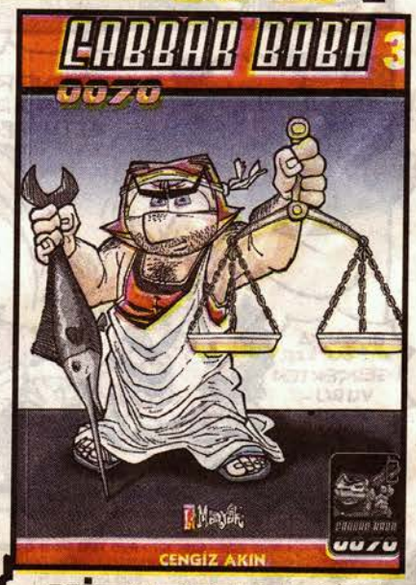

KİTAPÇILARDA

bulmaca@leman.com.tr

Ezik Şarkıcı

ALTUĞ

KAAN ERTEM

PİYASANIN ŞU DURGUNLUĞUNDA SANA GÜZEL BİR DİZİ İŞİ BAĞLADUM. BAŞROL DEĞİL AMA FENA BİR ROL DE DEĞİL HANİ... YARIN ÇEKİMLER BAŞLIYO...

İYİ DE BEN YARIN ULUDAĞ'A KAYMAYA GİDECEKTİM..!

TAMAM ABİ KIZMA BİR FORMÜL BULURUZ...

KAYAĞINI MAYAĞINI SİTERİM SENİN! KIZDIRMA BENİ... BU İŞİ BAĞLAYANA KADAR ANAM AĞLADI..!

SENİN GİBİ MENACERİN ANUNA KOYİİM...

BANA BAK YARIN DİZİNİN SETİNDE OLACAKSIN! BAHANE İSTEMEM ONA GÖRE!

TAMAM ABİ TAMAM.

ERTEŞİ GÜN DİZİ SETİ...

ALTUĞ BEY, REPLİKLERİNİZİ BEN SİZE OKUYACAĞIM. ZATEN TOPLU TOPU İKİ TANE REPLİGİNİZ VARMIŞ..!

NEYSE BUNA DA ŞÜKÜR..!

ALTUĞ BEY, BU SAHNEDE SİZE SALDIRAN İKİ KİŞİ İLE BOĞUŞACAKSINIZ... FAKAT ÇOK İNANDIRICI OYNAMANIZ GEREKİYOR...

MERABA ALTUĞ ABİ..!

DAHA İLK BÖLÜMDEN BÖYLE KAVGA FİLAN OLMASI BENİ KILLANDIRMADI DESEM YALAN OLUR..!

ALTUĞ BEY... EVET BİR PROVA ALACAĞIZ... OKEY KAYITTAYIZ!

DAHA İNANDIRICI! DAHA İNANDIRICI! ALTUĞ BEY?

ANUNA KODUĞUMUN PORGUSU!

BİR DAKKA YA? BUNLAR GERÇEKTEN VURUYOR?

NOLDU YAA? ALTUĞ! ALTUĞ BEY!

İMDAAT POLİİİS! ADAM DÖVÜYORLAR...

ABİ DİZİNİN SETİNDEN KAÇTIM... ABİ İSTERSEN GELİP BENİM AYAĞIMDAN KIŞMADAN FİLAN VURABİLİRSİN. TABİ ABİ BEKLİYORUM...

ÖKÜZOĞLU HASTANESİ

1 Aralık 2004 - **Sayı:** 107 - **Aylık Yerel Süreli Yayındır... İmtiyaz Sahibi:** Mehmet Çağçağ - **Yayımcı:** LM Basın Yayın Ltd. Şti. - **Yönetmen:** Tuncay Akgün - **Yönetmen Yrd.:** Aslan Özdemir **Sorumlu Yazışleri Müdürü:** Ayhan Erdoğan - **Avrupa Koordinatörü :** İlhan Arkan (iarkan@leman.com.tr) **Sayfa Tasarımı:** Cebrail Okçu - **Sayfa Sekreteri:** Aydın Şahin - **Kaligrafi:** Şevki Sayışman - **Renk Ayrımı:** Ali Ekber Uslu - **Satış:** Cengiz Kocalı - **Müessese:** Ali Yavuz - **Tel:** (0212) 292 95 65 (4 Hat) - (0212) 292 94 50- 292 94 51 **Fax:** 245 38 06 - **Adres:** Firuzağa Mah. Defterdar Yokuşu No:47 Beyoğlu/İST. **Baskı:** LeMan Matbaası - **Matbaa Sorumlusu:** Tanju Kirte - **Tel:** 0212 858 00 93-95-96 - **Genel Dağıtım:** BBD Merkez

ISSN 0-1301-0247-4

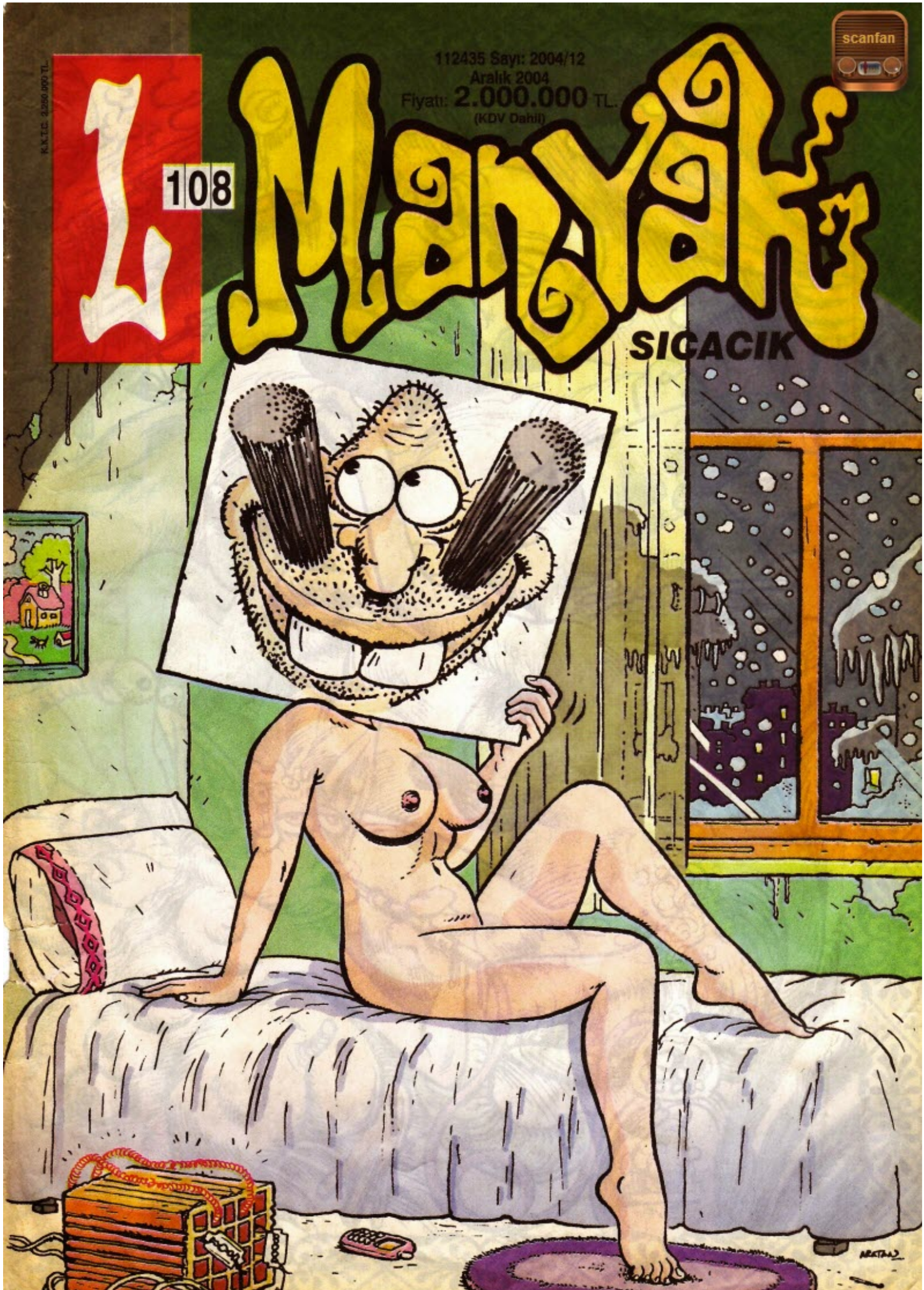
scanfan
112435 Sayı: 2004/12
Aralık 2004
Fiyatı: 2.000.000 TL.
(KDV Dahil)
K.K.T.C. 2.250.000 TL.
L
108
Mantalı
SICACIK